

Unión Internacional de Telecomunicaciones

UIT-T

SECTOR DE NORMALIZACIÓN
DE LAS TELECOMUNICACIONES
DE LA UIT

J.177

(11/2005)

SERIE J: REDES DE CABLE Y TRANSMISIÓN DE
PROGRAMAS RADIOFÓNICOS Y TELEVISIVOS,
Y DE OTRAS SEÑALES MULTIMEDIOS

IPCablecom

**Especificación de la prestación de servicios de
abonado por el servidor de gestión de llamadas
IPCablecom**

Recomendación UIT-T J.177

UIT-T



Recomendación UIT-T J.177

Especificación de la prestación de servicios de abonado por el servidor de gestión de llamadas IPCablecom

Resumen

En esta Recomendación se define la interfaz utilizada entre el servidor de gestión de llamadas (CMS) y el servidor de suministro (PS) para el intercambio de información de prestación de servicio. La interfaz emplea un modelo de servicio Web. Especificados en el lenguaje de descripción de servicios Web (WSDL 1.1) la interfaz transporta objetos codificados en lenguaje de marcaje extensible (XML) dentro de mensajes codificados utilizando el protocolo simple de acceso a objetos 1.1 (SOAP) empleando como transporte el protocolo de transferencia de hipertexto 1.1 (HTTP). IPSec se encarga de la seguridad de la interfaz.

Orígenes

La Recomendación UIT-T J.177 fue aprobada el 29 de noviembre de 2005 por la Comisión de Estudio 9 (2005-2008) del UIT-T por el procedimiento de la Recomendación UIT-T A.8.

PREFACIO

La UIT (Unión Internacional de Telecomunicaciones) es el organismo especializado de las Naciones Unidas en el campo de las telecomunicaciones. El UIT-T (Sector de Normalización de las Telecomunicaciones de la UIT) es un órgano permanente de la UIT. Este órgano estudia los aspectos técnicos, de explotación y tarifarios y publica Recomendaciones sobre los mismos, con miras a la normalización de las telecomunicaciones en el plano mundial.

La Asamblea Mundial de Normalización de las Telecomunicaciones (AMNT), que se celebra cada cuatro años, establece los temas que han de estudiar las Comisiones de Estudio del UIT-T, que a su vez producen Recomendaciones sobre dichos temas.

La aprobación de Recomendaciones por los Miembros del UIT-T es el objeto del procedimiento establecido en la Resolución 1 de la AMNT.

En ciertos sectores de la tecnología de la información que corresponden a la esfera de competencia del UIT-T, se preparan las normas necesarias en colaboración con la ISO y la CEI.

NOTA

En esta Recomendación, la expresión "Administración" se utiliza para designar, en forma abreviada, tanto una administración de telecomunicaciones como una empresa de explotación reconocida de telecomunicaciones.

La observancia de esta Recomendación es voluntaria. Ahora bien, la Recomendación puede contener ciertas disposiciones obligatorias (para asegurar, por ejemplo, la aplicabilidad o la interoperabilidad), por lo que la observancia se consigue con el cumplimiento exacto y puntual de todas las disposiciones obligatorias. La obligatoriedad de un elemento preceptivo o requisito se expresa mediante las frases "tener que, haber de, hay que + infinitivo" o el verbo principal en tiempo futuro simple de mandato, en modo afirmativo o negativo. El hecho de que se utilice esta formulación no entraña que la observancia se imponga a ninguna de las partes.

PROPIEDAD INTELECTUAL

La UIT señala a la atención la posibilidad de que la utilización o aplicación de la presente Recomendación suponga el empleo de un derecho de propiedad intelectual reivindicado. La UIT no adopta ninguna posición en cuanto a la demostración, validez o aplicabilidad de los derechos de propiedad intelectual reivindicados, ya sea por los miembros de la UIT o por terceros ajenos al proceso de elaboración de Recomendaciones.

En la fecha de aprobación de la presente Recomendación, la UIT no ha recibido notificación de propiedad intelectual, protegida por patente, que puede ser necesaria para aplicar esta Recomendación. Sin embargo, debe señalarse a los usuarios que puede que esta información no se encuentre totalmente actualizada al respecto, por lo que se les insta encarecidamente a consultar la base de datos sobre patentes de la TSB.

© UIT 2006

Reservados todos los derechos. Ninguna parte de esta publicación puede reproducirse por ningún procedimiento sin previa autorización escrita por parte de la UIT.

ÍNDICE

	Página
1 Alcance	1
1.1 Objetivo de esta Recomendación	1
1.2 Alcance de esta Recomendación	1
2 Referencias	1
2.1 Referencias normativas	1
2.2 Referencias informativas	2
2.3 Fuente de la referencia	2
3 Términos y definiciones	2
4 Abreviaturas, acrónimos y convenios	3
4.1 Abreviaturas y acrónimos	3
4.2 Convenios	4
5 Antecedentes	5
5.1 Objetivos de servicio	5
5.2 Arquitectura de referencia de IPCablecom	5
5.3 Componentes e interfaces	5
5.4 Componentes	6
5.5 Descripciones de interfaz	7
6 Premisas	7
7 Prestación de servicios de abonado	7
7.1 Registro de clientes (facturación)	7
7.2 Instalación y configuración del equipo	7
7.3 Datos de prestación de servicios de abonado estáticos y dinámicos	8
8 Requisitos	8
8.1 Requisitos generales	8
8.2 Requisitos de transporte	9
9 Modelo de datos	9
9.1 Generalidades	10
9.2 Las relaciones se codifican utilizando la entidad PcspRelation con codificación XML	12
10 Mensajes	13
10.1 Generalidades	13
10.2 Requisitos de la función de mensajería CMS y PS	13
10.3 Especificación lenguaje de descripción de servicios web (WSDL)	14
11 Seguridad	15
Anexo A – Esquema PCSP XML	15
Anexo B – Especificación WSDL para la mensajería PCSP	32
Apéndice I – Ejemplos de codificaciones de entidades	36

	Página
I.1 Ejemplo de objeto PcspService	36
I.2 Ejemplo de objeto PcspEndpoint.....	38
I.3 Ejemplo de objeto PcspMta.....	38
I.4 Ejemplo de objeto PcspCms.....	38
I.5 Ejemplo de PcspRelation.....	38
Apéndice II – Ejemplo de ampliación de objeto.....	39
II.1 Ejemplo de objeto PcspService ampliado	39
II.2 Esquema de ampliación.....	40
Apéndice III – Evaluación de la codificación de datos.....	41
III.1 XML	41
III.2 ASN.1/BER	41
III.3 ASCII privado	41
III.4 Protocolo de descripción de sesión (SDP).....	41
III.5 RADIUS	41
III.6 SQL.....	42
III.7 Resumen de las opciones.....	42
III.8 Recomendación: XML	42
Apéndice IV – Evaluación del protocolo de transporte	43
IV.1 TFTP con IPSec.....	43
IV.2 RADIUS agrupado – Múltiples archivos en una única petición en mensajes de evento	43
IV.3 Diameter	43
IV.4 Sistemas de objetos distribuidos.....	44
IV.5 HTTP	45
IV.6 Resumen de las opciones.....	45
IV.7 Recomendación: HTTP 1.1	46
BIBLIOGRAFÍA	47

Recomendación UIT-T J.177

Especificación de la prestación de servicios de abonado por el servidor de gestión de llamadas IPCablecom

1 Alcance

1.1 Objetivo de esta Recomendación

En esta Recomendación se define la interfaz utilizada entre el servidor de gestión de llamadas (CMS, *call management server*) y el servidor de suministro (PS, *provisioning server*) para el intercambio de información de prestación de servicio. La interfaz emplea un modelo de servicio Web. Especificados en el lenguaje de descripción de servicios Web (WSDL 1.1, *Web service description language*) la interfaz transporta objetos codificados en lenguaje de marcaje extensible (XML, *extensible markup language*) dentro de mensajes codificados utilizando el protocolo simple de acceso a objetos 1.1 (SOAP, *simple object access protocol*) empleando como transporte el protocolo de transferencia de hipertexto 1.1 (HTTP, *hypertext transfer protocol*). IPSec se encarga de la seguridad de la interfaz.

El modelo de datos transportados a través de esta interfaz está específicamente previsto para ser extensible e incorporar características de IPCablecom aún sin definir y ampliaciones propias de los proveedores.

1.2 Alcance de esta Recomendación

El alcance de esta Recomendación se limita a la prestación del servidor de gestión de llamadas IPCablecom por un solo proveedor. Además:

- La interfaz de prestación del CMS se limita al intercambio de datos de activación del servicio entre el CMS y el PS. Queda fuera del alcance de la presente Recomendación la interfaz entre el PS y el sistema de soporte de operaciones (OSS, *operations support system*) de administración.
- Quedan fuera del alcance de la presente Recomendación la gestión del elemento CMS y el suministro del elemento de red (planes de marcación, etc.).
- Se considera que el sistema de facturación y de creación de registro de clientes forma parte de la aplicación OSS de administración, por lo que queda fuera del alcance de esta Recomendación.

2 Referencias

2.1 Referencias normativas

Las siguientes Recomendaciones del UIT-T y otras referencias contienen disposiciones que, mediante su referencia en este texto, constituyen disposiciones de la presente Recomendación. Al efectuar esta publicación, estaban en vigor las ediciones indicadas. Todas las Recomendaciones y otras referencias son objeto de revisiones por lo que se preconiza que los usuarios de esta Recomendación investiguen la posibilidad de aplicar las ediciones más recientes de las Recomendaciones y otras referencias citadas a continuación. Se publica periódicamente una lista de las Recomendaciones UIT-T vigentes. En esta Recomendación la referencia a un documento, en tanto que autónomo, no le otorga el rango de una Recomendación.

- Recomendación UIT-T J.161 (2001), *Requisitos de los códecs de audio para la prestación de servicios de audio bidireccionales por redes de televisión por cable que utilizan módems de cable*.

- Recomendación UIT-T J.162 (2005), *Protocolo de señalización de llamada de red para la prestación de servicios dependientes del tiempo por redes de televisión por cable que utilizan módems de cable.*
- Recomendación UIT-T J.170 (2005), *Especificación de la seguridad de IPCablecom.*
- IETF RFC 1123 (1989), *Requirements for Internet Hosts – Application and Support.*
- Protocolo XML <http://www.w3.org/2000/xml>.

2.2 Referencias informativas

- Recomendación UIT-T J.160 (2005), *Arquitectura para la distribución de servicios dependientes del tiempo por redes de televisión por cable que utilizan módems de cable.*
- Recomendación UIT-T J.167 (2005), *Requisitos del aprovisionamiento de un dispositivo adaptador de terminal de medios para la entrega de servicios en tiempo real por redes de televisión por cable que utilizan módems de cable.*
- IETF RFC 3588 (2003), *Diameter Base Protocol.*
- Simple Object Access Protocol. <http://www.w3.org/TR/SOAP>.
- Web Services Description Language. <http://www.w3.org/TR/wsdl>.

2.3 Fuente de la referencia

Peticiones de comentarios (RFC) de IETF:

- Internet Engineering Task Force (IETF) Secretariat c/o Corporation for National Research Initiatives, 1895 Preston White Drive, Suite 100, Reston, VA 20191-5434, teléfono 703-620-8990, Fax 703-620-9071, internet: www.ietf.org/.

3 Términos y definiciones

En esta Recomendación se definen los términos siguientes.

- 3.1 activo:** Se dice que un flujo de servicio está "activo" cuando está autorizado a enviar paquetes. Un flujo de servicio debe ser admitido antes de estar activo.
- 3.2 punto extremo:** Terminal, pasarela o unidad de conferencia multipunto.
- 3.3 intercambio de claves Internet:** Mecanismo de gestión de claves utilizado para negociar y obtener claves para la asociación de seguridad de IPsec.
- 3.4 portabilidad de números locales:** Permite a un cliente conservar el mismo número al pasar de un proveedor de servicios local a otro.
- 3.5 pasarela de medios:** Proporciona las interfaces de circuito portador a la RTPC y transcodifica el tren de medios.
- 3.6 clave precompartida:** Clave secreta compartida que se comunica a ambas partes de un flujo de comunicación utilizando un mecanismo manual o fuera de banda no especificado.
- 3.7 registro, admisión y situación:** El canal RAS no es fiable cuando se utiliza para transportar mensajes RAS y modificaciones en el ancho de banda entre dos entidades H.323.

4 Abreviaturas, acrónimos y convenios

4.1 Abreviaturas y acrónimos

En esta Recomendación se utilizan las siguientes abreviaturas.

AAA	Autenticación, autorización y contabilidad (<i>authentication, authorization and accounting</i>)
BPP	Prestación de POTS (servicio telefónico tradicional) básica (<i>basic POTS provisioning</i>)
CFP	Prestación de características de llamada (<i>call feature provisioning</i>)
CID	Identificador del circuito (<i>circuit ID</i>)
CM	Módem de cable (<i>cable modem</i>) DOCSIS
CMS	Servidor de gestión de llamadas (<i>call management server</i>)
CMS	Sintaxis de mensaje criptográfico (<i>cryptographic message syntax</i>)
CMTS	Sistema de terminación de módem de cable (<i>cable modem termination system</i>)
Códec	Codificador-Decodificador
CSR	Representante del servicio del cliente (<i>customer service representative</i>)
DOCSIS TM	Especificación de interfaz del servicio de datos por cable (<i>data-over-cable service interface specifications</i>)
DQoS	Calidad de servicio dinámica (<i>dynamic quality of service</i>)
ESP	Cabida útil de seguridad de encapsulación IPsec (IPsec <i>encapsulating security payload</i>)
FQDN	Nombre de dominio totalmente cualificado (<i>fully qualified domain name</i>)
HTTP	Protocolo de transferencia de hipertexto (<i>hypertext transfer protocol</i>)
IC	Empresa operadora entre centrales (<i>inter-exchange carrier</i>)
IETF	Grupo de tareas especiales de ingeniería en Internet (<i>Internet Engineering Task Force</i>)
IKE	Intercambio de claves Internet (<i>Internet key exchange</i>)
IP	Protocolo Internet (<i>Internet protocol</i>)
IPsec	Seguridad del protocolo Internet (<i>Internet protocol security</i>)
LNP	Portabilidad de números locales (<i>local number portability</i>)
MC	Controlador multipunto (<i>multipoint controller</i>)
MG	Pasarela de medios (<i>media gateway</i>)
MGC	Controlador de pasarela de medios (<i>media gateway controller</i>)
MGCP	Protocolo de control de pasarela de medios (<i>media gateway control protocol</i>)
MIB	Base de información de gestión (<i>management information base</i>)
MIC	Modulación por impulsos codificados
MTA	Adaptador de terminal multimedia (<i>multimedia terminal adapter</i>)
NCS	Señalización de llamadas basada en la red (<i>network call signalling</i>)
OSS	Sistema de soporte de operaciones (<i>operations support system</i>)
PCSP	Prestación de servicios de abonado por el servidor de gestión de llamadas IPCablecom (<i>IPCablecom CMS subscriber provisioning</i>)

PS	Servidor de suministro (<i>provisioning server</i>)
QCIF	Cuarto de formato intermedio común (<i>quarter common intermediate format</i>)
RAS	Registro, admisión y situación (<i>registration, admissions and status</i>)
RFC	Peticiones de comentarios (<i>request for comments</i>)
RTPC	Red telefónica pública conmutada
SDP	Protocolo de descripción de sesión (<i>session description protocol</i>)
SNMP	Protocolo simple de gestión de red (<i>simple network management protocol</i>)
SOAP	Protocolo simple de acceso a objetos (<i>simple object access protocol</i>)
STP	Punto de transferencia de señalización (<i>signalling transfer point</i>)
TD	Temporización para desconexión (<i>timeout for disconnect</i>)
TFTP	Protocolo de transferencia de ficheros trivial (<i>trivial file transfer protocol</i>)
TLV	Valor de longitud de tipo (<i>type-length-value</i>)
UDP	Protocolo de datagrama de usuario (<i>user datagram protocol</i>)
UIT	Unión Internacional de Telecomunicaciones
UIT-T	Unión Internacional de Telecomunicaciones – Sector de Normalización de las Telecomunicaciones
VoIP	Voz sobre el protocolo Internet (<i>voice over Internet protocol</i>)

4.2 Convenios

"DEBER" (MUST)	Este verbo (u otros con significado de obligación, como "tener que/de", "haber que/de") o un verbo en tiempo futuro con valor imperativo o el adjetivo "OBLIGATORIO" (REQUIRED, MANDATORY) indican que se tiene la obligación de hacer lo que expresa la Recomendación.
"NO DEBER" (MUST NOT)	La negación indica que se prohíbe hacer lo que expresa la Recomendación.
"DEBERÍA" (SHOULD)	El modo condicional de estos verbos, u otros verbos con significado de conveniencia (aconsejar, recomendar, ser conveniente) o el adjetivo "RECOMENDADO" (RECOMMENDED) indica que puede haber motivos fundados para que en determinadas circunstancias no se haga cierta cosa, pero que antes de hacer algo diferente, es preciso entender todas las consecuencias y sopesar el caso.
"NO DEBERÍA" (SHOULD NOT)	La negación indica la posibilidad de que haya motivos fundados para que en determinadas circunstancias la acción sea aceptable e incluso útil, pero que antes de implementarla es preciso entender todas las consecuencias y sopesar el caso.
"PODER" (MAY)	Éste u otros verbos que indican posibilidad o probabilidad (deber de) o el adjetivo OPCIONAL (OPTIONAL) se refieren a la libertad de elegir. Un proveedor puede incluir un elemento porque el mercado lo exige o porque mejora el producto, mientras que otro puede optar por no hacerlo.

5 Antecedentes

5.1 Objetivos de servicio

Texto suprimido.

5.2 Arquitectura de referencia de IPCablecom

En la figura 1 se muestra la arquitectura de referencia de la red IPCablecom 1.0. Para consultar información más detallada sobre esta arquitectura de referencia, véase la Rec. UIT-T J.160 sobre arquitectura IPCablecom.



Figura 1/J.177 – Modelo de referencia de los componentes de red IPCablecom 1.0 (parcial)

5.3 Componentes e interfaces

La prestación se define como las operaciones necesarias para prestar un servicio específico a un cliente. Puede considerarse que la prestación de servicios IPCablecom consiste de dos funciones distintas: suministro de MTA y prestación de servicios de cliente del CMS. En la figura 2 se representan las interfaces relacionadas con la prestación que relacionan el servidor de suministro (PS) y otros componentes de administración autorizados con los distintos elementos de IPCablecom. Las interfaces que no tienen una denominación explícita quedan sin definir y quedan fuera del alcance de IPCablecom.

La presente Recomendación pretende establecer los requisitos de la interfaz de suministro entre el CMS y el PS u, opcionalmente, otros componentes de administración autorizados (Pkt-prov-p1).

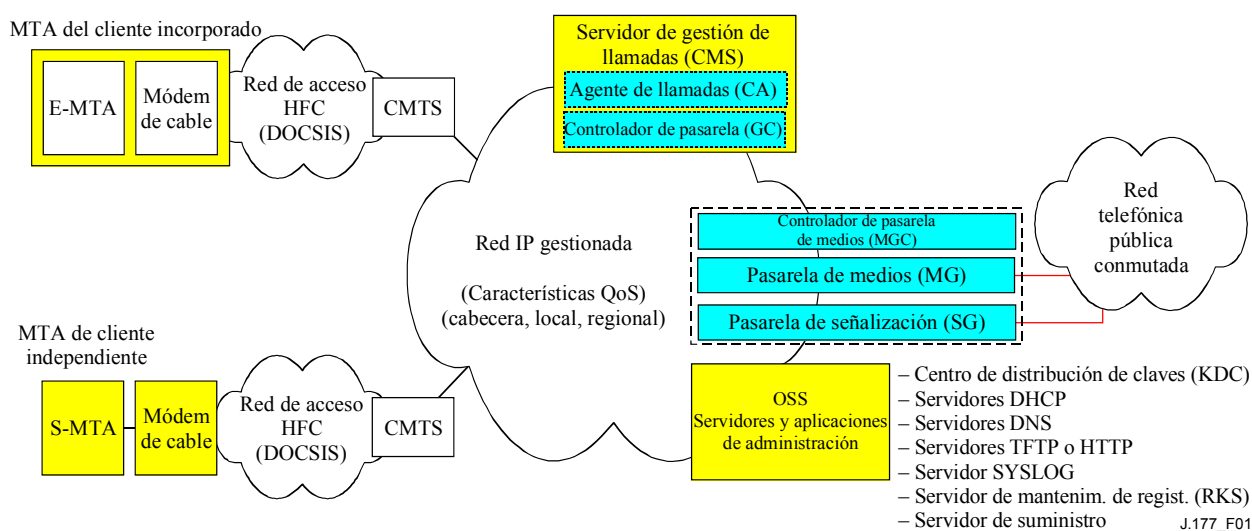

Figura 2/J.177 – Interfaces de los componentes de suministro

5.4 Componentes

5.4.1 Componentes de administración (empresas de prestación de servicios y sistemas de gestión de servicios)

Se trata de los componentes de administración que un proveedor de servicios utiliza para gestionar los clientes y otros componentes que forman su empresa. Estos sistemas proporcionan al proceso de prestación de IPCablecom órdenes de servicio u, opcionalmente, tareas del flujo de trabajo para activar los servicios a los clientes. Del mismo modo, estos sistemas pueden recibir datos de contabilidad o utilización para crear eventos de tarificación al cliente.

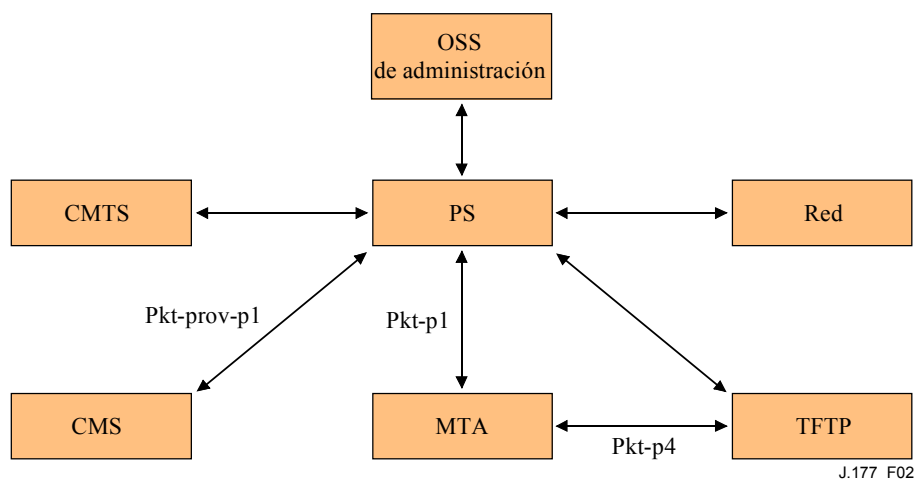
5.4.2 Servidor de suministro

Este sistema constituye la interfaz entre los componentes de administración del proveedor y algunos o todos de los elementos de IPCablecom. IPCablecom no especifica la implementación de este sistema o su relación con otros OSS que pueda emplear el proveedor.

El servidor de suministro se define en la Rec. UIT-T J.167 como consistente en una aplicación de prestación que contiene lógica de suministro y una entidad SNMP de suministro, que proporciona acceso a los componentes activos. Se hace aquí referencia al servidor de suministro sin distinción entre ambas entidades.

5.4.3 Servidor de gestión de llamadas (CMS)

En la Rec. UIT-T J.160 se describe el componente servidor de gestión de llamadas (CMS). Este componente realiza un control de llamadas y servicios relacionados con la señalización para los componentes MTA y CMTS en la red IPCablecom.

5.4.4 Adaptador de terminal multimedia (MTA)

Un adaptador de terminal multimedia (MTA, *multimedia terminal adapter*) es un dispositivo de clientes de IPCablecom que contiene una interfaz en el lado del abonado hacia el equipo en las instalaciones del cliente (CPE, *customer premises equipment*) (por ejemplo, teléfono) y una interfaz de señalización en el lado red para los elementos de control de llamadas en la red. Este componente se describe en la Rec. UIT-T J.160.

5.4.5 Protocolo de transferencia de ficheros trivial (TFTP)

Es el servicio de configuración de ficheros base de la mayor parte de la configuración de dispositivos de la red IPCablecom. Puede tratarse de un servicio TFTP independiente que entrega

ficheros estáticamente definidos a los dispositivos o a un servicio dinámico que crea configuraciones inmediatas a partir de otras fuentes de datos.

5.5 Descripciones de interfaz

5.5.1 Pkt-p1

Esta interfaz está definida en la Rec. UIT-T J.167.

5.5.2 Pkt-p4

Esta interfaz está definida en la Rec. UIT-T J.167.

5.5.3 Pkt-prov-p1

Esta interfaz se define en la presente Recomendación.

6 Premisas

- Los componentes de administración son los responsables de coordinar las actualizaciones de punto extremo con las entidades de red afectadas (MTA, CMTS, etc.) y el CMS.
- El CMS no gestiona ni especifica las comunicaciones SNMP hacia un MTA durante la prestación de CMS.
- El CMS y el PS están ubicados en el mismo dominio de suministro seguro. La información relacionada con la seguridad se detalla en la Recomendación sobre seguridad IPCablecom Rec. UIT-T J.170.

7 Prestación de servicios de abonado

La prestación de servicios de abonado consiste en:

- soporte de facturación/registro de clientes;
- instalación/configuración de equipos.

7.1 Registro de clientes (facturación)

Creación de un registro de clientes que contiene información necesaria para la prestación del servicio, la facturación y la recaudación. Se considera la facturación/la creación de registro de clientes como parte de la aplicación OSS de administración, y en la actualidad queda fuera del alcance de IPCablecom.

7.2 Instalación y configuración del equipo

Puede consistir en la instalación física y/o la conexión del equipo, así como de cualquier programa informático y/o actualizaciones de bases de datos necesarias para la prestación real del servicio al cliente. La instalación del equipo afecta a dos de los componentes principales del entorno IPCablecom.

- Los equipos en las instalaciones del cliente. Para IPCablecom se trata del MTA. La prestación para el MTA se define en la Rec. UIT-T J.167 y no se tratará en la presente Recomendación.
- El servidor de gestión de llamadas. La prestación del CMS en sí misma puede interrumpirse en dos puntos básicos: prestación de POTS básica y prestación de características de llamada.

7.2.1 Prestación de POTS básica (BPP, *basic POTS provisioning*) al CMS

La BPP proporciona al CMS el conjunto mínimo de datos necesarios para el encaminamiento del servicio de telefonía tradicional (POTS) en la red IPCablecom. El conjunto mínimo de datos

consiste en un número de teléfono que se hace corresponder con el nombre de dominio totalmente cualificado (FQDN, *fully qualified domain name*) del MTA asociado y el identificador de punto extremo de señalización de llamadas de la red (NCS, *network call signalling*). Estos datos se utilizarán para crear cuadros de traducción que permitan al CMS encaminar llamadas al dispositivo/puerto adecuado, dependiendo del número de teléfono específico. Es necesaria la prestación de BPP para cada cliente antes de que estos puedan recibir cualquier llamada en una red IPCablecom.

7.2.2 Prestación de características de llamada (CFP) CMS

Además de la BPP, se utiliza la CFP para ofrecer al cliente características de llamada. La CFP es más complicada que la BPP, puesto que los parámetros utilizados pueden variar dependiendo de las características y también de las implementaciones específicas del proveedor.

7.3 Datos de prestación de servicios de abonado estáticos y dinámicos

Los datos que necesita el CMS para prestar servicios de abonado entran en dos categorías:

- 1) Estado de servicio estático, facturado, asignado permanentemente. Estos datos no cambian de llamada a llamada. Ejemplos de ellos pueden ser los parámetros DQoS (calidad de servicio dinámica), los estados de características de llamada contratado/no contratado, información de identificación del cliente, etc.
- 2) Estado de servicio dinámico, no facturado, semipermanente. A menudo esta información se altera con respecto al abonado en un punto extremo, gracias a un código clave *XX, o a través de una interfaz de la web al CMS. Como ejemplo pueden citarse los parámetros establecidos por el usuario para una característica de llamada, como el reenvío de llamada por línea ocupada (CFBL, *call forward busy line*). El número de reenvío CFBL es un estado de servicio dinámico, no facturado. El estado contratado/no contratado del CFBL es un dato estático que mantiene el PS.

Dentro del alcance del CMS/PS de IPCablecom, el estado de suministro estático corresponde al PS y el estado de suministro dinámico corresponde al CMS.

8 Requisitos

8.1 Requisitos generales

- La interfaz no DEBE establecer suposiciones con respecto a las tecnologías de implementación PS y CMS.

Sin duda, múltiples proveedores asociados proporcionarán implementaciones CMS y PS en distintas plataformas de equipo, programas informáticos y lenguajes de desarrollo. Es necesario disponer de una interfaz independiente con respecto a la plataforma y el lenguaje.

- La interfaz DEBE soportar la prestación de POTS básica.
El modelo de datos de la interfaz DEBE contener la cantidad mínima de información necesaria para soportar el servicio POTS básico.
- La interfaz DEBE soportar la prestación de características de llamada.
El modelo de datos de la interfaz DEBE soportar la contratación de cualquier característica de llamada IPCablecom.

- El modelo de datos de la interfaz DEBE ser extensible.
En la actualidad la interfaz se centra en los datos telefónicos. No obstante, en la medida de lo posible, la interfaz debe ser extensible para los futuros servicios multimedia IPCablecom. Es conveniente disponer de un único modelo de datos de suministro extensible y de

transporte que soporte todas las características y capacidades IPCablecom, algunas de las cuales aún no están definidas.

- La interfaz no DEBE tener repercusiones en el funcionamiento del MTA.
Los datos específicos del punto extremo pueden añadirse, eliminarse o modificarse en el MTA sin afectar a otros puntos extremos o sesiones del MTA en curso. Las posibilidades de suministro de punto extremo CMS que resultan en un punto extremo/MTA que pueden darse fuera del servicio deben estar debidamente documentadas.
- La interfaz DEBE ser capaz de adaptar los protocolos de señalización presentes (NCS) y futuros.

8.2 Requisitos de transporte

- El transporte no DEBE hacer suposiciones con respecto a la infraestructura física de interconexión de redes entre el PS y el CMS.
Se prevé que diversos proveedores de servicios interfundarán en una única red de acceso. Por consiguiente, múltiples empresas se comunicarán, posiblemente utilizando implementaciones CMS y PS de distintos proveedores, sobre distintas infraestructuras de red (cortafuegos, mandatarios, etc.). El protocolo de transporte CMS/PS debería facilitar la capacidad de penetrar en cualquier infraestructura de red.
- El transporte DEBE soportar la transferencia unidireccional de un solo objeto de modelo de datos del PS al CMS.
- El transporte DEBE soportar el flujo continuo eficaz de múltiples objetos del modelo de datos del PS al CMS.
- El transporte PUEDE soportar la transferencia unidireccional de un solo objeto del modelo de datos del PS al CMS.
- El transporte PUEDE soportar el flujo continuo eficaz de múltiples objetos del modelo de datos del PS al CMS.
- El transporte DEBE comportar semántica que soporte objetos del modelo de datos nuevos, actualizados o eliminados.
- El transporte DEBE soportar las peticiones de información entre el PS y el CMS.
- El transporte DEBE tratar condiciones como el CMS ocupado, los errores, etc.
- El transporte DEBE acusar positiva/negativamente la recepción de una operación.
- El transporte DEBE implementar semántica de mensajes de tipo mínimo. El remitente no DEBE retirar su petición hasta que el receptor acuse su recibo (los acuses no se acusan). El transporte debe poder detectar la corrupción de los datos durante el transporte, etc., y notificar al remitente estas condiciones.
- El transporte DEBE acusar positiva/negativamente el tratamiento de las operaciones.
- El PS DEBE poder iniciar una transferencia de objetos del modelo de datos ("push").
- El transporte DEBE ser seguro.

9 Modelo de datos

En esta cláusula se hace una descripción detallada del modelo de datos PCSP y su codificación XML, cuya finalidad es descriptiva y no normativa. Puede encontrarse la definición normativa del modelo de datos y su codificación en el esquema PCSP XML del anexo A.

9.1 Generalidades

En la figura 3 se presenta el modelo de datos para la prestación del CMS IPCablecom. Éste consiste en dos categorías de entidades:

- Objetos.
- Relaciones entre los objetos.



Figura 3/J.177 – Modelo de datos para la prestación del CMS

DEBEN soportarse las siguientes entidades:

- El objeto PcpService es una entidad a la que el cliente de IPCablecom 1.0 se abona. Representa un número de teléfono y todas las funcionalidades conexas (características de llamada, etc).
- El objeto PcpMTA representa el adaptador de terminal multimedia que aúna uno o más puntos extremos contenidos físicamente dentro del MTA.
- El objeto PcpEndpoint representa un punto extremo físico en un MTA/pasarela.
- El objeto PcpCMS mantiene las asociaciones entre los puntos extremos y el CMS, y los servicios y el CMS.
- PcpRelations representa las asociaciones entre los objetos. En la figura 3 se representan como conexiones entre los objetos.

PcpService y PcpEndpoint son objetos diferentes para poder soportar múltiples servicios (números de teléfono) por punto extremo. Los diferentes objetos PcpMta y PcpEndpoint permiten que distintos proveedores de servicios gestionen los puntos extremos de un MTA. El PcpCms mantiene básicamente una serie de puntos extremos y servicios.

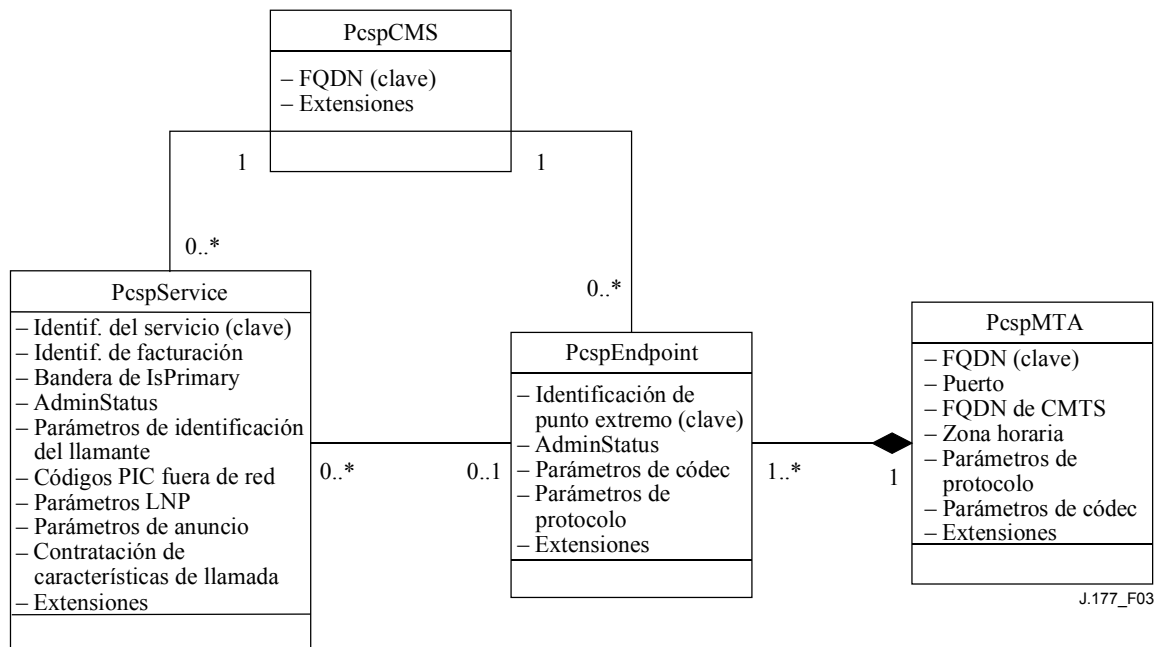
Todos los objetos son extensibles.

9.1.1 Objeto PcpService

El objeto servicio es la entidad a la que el cliente de IPCablecom 1.0 se abona. Representa un número de teléfono y todas las funcionalidades conexas. El modelo de datos permite que se suministre a un único punto extremo uno o más servicios.

El objeto PcpsService contiene la siguiente información genérica (para más detalles, véase el esquema PCSP XML):

- ServiceId – identificador exclusivo del servicio.
- BillingId – identificador de otro servicio al que se facturará la actividad de este servicio.
- Bandera IsPrimary – cuando se presten múltiples servicios a un punto extremo, un servicio DEBE disponer de esta bandera para indicar el servicio por defecto que debe utilizarse para las llamadas salientes.
- PrimaryRingPattern – índice de una tabla de cadencias del MTA que selecciona el patrón de timbre para este servicio.
- Estado administrativo del servicio (suspendido, activado, el número ha cambiado, etc.).
- DisplayName – información de visualización utilizada para la característica entrega de nombre llamante (CNAM, *call name delivery*).
- DisplayNumber – información de visualización utilizada para la característica entrega de número llamante (CND, *call number delivery*).
- Configuración de anuncio (activación, idioma, zona horaria, etc.).
- Códigos de operador (código de operador a larga distancia, código de operador dentro de la zona local de acceso y transporte (LATA, *local access and transport area*), código de operador internacional).
- Control de portabilidad de números locales (estado del puerto, bandera de mejora de STP, etc.).
- Características de llamada – servicio que incluye una lista de características de llamada contratadas.
- Extensiones – este objeto es extensible en dos ubicaciones: el cuerpo principal del objeto y la lista de características de llamada.

9.1.2 Objeto PcpsMta

Un adaptador de terminal multimedia aúna uno o más puntos extremos (contenidos físicamente en el MTA). Contiene la siguiente información genérica (para mayores detalles véase el esquema PCSP XML):

- FQDN del MTA, que identifica exclusivamente este MTA.
- Puerto receptor NCS del MTA (por defecto: 2427).
- FQDN del CMTS controlador.
- Zona horaria en la que se ubica físicamente el MTA.
- Designación del protocolo de señalización – ésta es la selección de protocolo por defecto para todos los puntos extremos contenidos, a menos que estén supeditados a un punto extremo individual.
- Designación del códec – selección del códec por defecto para todos los puntos extremos contenidos, a menos que estén supeditados a un único punto extremo individual.
- Bandera de control de IPSec – La bandera de control de IPSec indica si se utiliza IPSec para la señalización NCS entre el CMS y el MTA. Por defecto, IPSec está activa en todos los puntos extremo, pero también se puede suministrar a cada punto extremo.
- Nombre de perfil MTA – Opcional; un indicador de perfil MTA que el CMS puede identificar.
- Un solo punto para la extensión.

9.1.3 Objeto PcpEndpoint

Un punto extremo es un puerto físico en un MTA/pasarela. Contiene la siguiente información genérica (para mayores detalles véase el esquema PCSP XML):

- EndpointId – identifica exclusivamente este punto extremo.
- Selección de protocolo de señalización – opcionalmente puede primar sobre la configuración del MTA.
- Estado administrativo del punto extremo (desconectado, servicio normal, modo prueba, etc.).
- Selección de códec – opcionalmente puede primar sobre la configuración del MTA.
- Bandera de control de IPSec – opcionalmente puede primar sobre la configuración del MTA.
- Un solo punto para la extensión.

9.1.4 Objeto PcpCms

Este objeto mantiene las asociaciones entre los puntos extremos y el CMS, y los servicios y el CMS. Contiene la siguiente información genérica (para mayores detalles véase el esquema PCSP XML):

- FQDN que identifica exclusivamente este CMS.
- Un solo punto para la extensión.

9.1.5 Relaciones entre los objetos

En la figura 3, las líneas que conectan las clases representan las "relaciones" entre los objetos (en ocasiones denominadas asociaciones). DEBEN soportarse las relaciones establecidas en la figura 3:

- Servicio/CMS – un CMS normal dispone de un conjunto de números de teléfono.
- Punto extremo/CMS – un punto extremo necesita un CMS con fines de señalización.
- Servicio/punto extremo – un número de teléfono debe estar relacionado con un punto extremo físico.
- Punto extremo/MTA – puntos extremos contenidos físicamente dentro del MTA.

9.2 Las relaciones se codifican utilizando la entidad PcpRelation con codificación XML

Los objetos del modelo de datos se codificarán utilizando el XML.

9.2.1 Esquema PCSP XML

En el anexo A se presenta el esquema PCSP XML. Este esquema define la sintaxis de codificación XML para las siguientes entidades (las entidades DEBEN ser conformes con el esquema):

- Objetos PcpService, PcpEndpoint, PcpMta y PcpCms – estos son los principales objetos del modelo de datos.
- PcpRelation – se utiliza para establecer o eliminar relaciones entre los objetos.
- PcpImportExport – formato de documento general que puede contener un gran número de objetos o relaciones. Normalmente se utilizará para exportar conjuntos de datos completos de un PS a un CMS.

El esquema DEBERÍA emplearse validando los analizadores XML para determinar la corrección sintáctica de las entidades codificadas.

9.2.2 Muestra de codificación de la entidad PCSP

En el apéndice I pueden encontrarse muestras de codificación en XML de todas las entidades del modelo de datos PCSP.

9.2.3 Extensiones de objetos

El esquema PCSP XML permite la extensión de todos los objetos (PcspService, PcspEndpoint, PscpMta y PcspCms). Las extensiones se realizan gracias al elemento <Extension> en cada objeto. La mayor parte de los objetos especifican este elemento al final de su cuerpo principal. El objeto PCSP incluye un elemento <Extension> adicional al final de la lista de características de llamada.

Existen una reglas simples para el elemento <Extension>.

- Todos los elementos <Extension> DEBEN especificar una definición de espacio de nombre.
- Todos los subelementos de <Extension> deben estar calificados según el espacio de nombre.

Estas dos reglas permiten al sistema de análisis XML validar el contenido de <Extension> por oposición a un esquema de ficheros XML del proveedor. En el apéndice II se muestra un ejemplo de extensión.

10 Mensajes

10.1 Generalidades

La interfaz PCSP sigue el paradigma del servicio Web. La interfaz emplea mensajes SOAP 1.1 para transferir entidades codificadas en XML (del modelo de datos PCSP) entre el cliente y el servidor. Los mensajes se transportan entre el cliente y el servidor utilizando el protocolo HTTP 1.1. Todos los detalles de las consideraciones de transporte figuran en el apéndice IV.

La interfaz sigue el modelo de petición/respuesta sincronizado (o llamada de procedimiento a distancia (RPC, *remote procedure call*)). Se soportan los siguientes modelos de mensaje entre el cliente y el servidor:

- Mensaje PUT – el cliente escribe uno o más objetos o relaciones codificados en XML al servidor. Se soportan tanto la creación de nuevos objetos como la modificación de objetos existentes.
- Mensaje DELETE – el cliente pide que se eliminen uno o más objetos o relaciones del servidor.
- Mensaje GET – lectura de uno o más objetos codificados en XML del servidor (sólo para objetos. No se soportan las relaciones).
- Mensaje CMDSTATUS – se utiliza para transferir instrucciones "fuera de banda" y estados entre el cliente y el servidor. El cliente puede notificar al servidor las distintas condiciones de estado. El cliente puede instruir al servidor para que realice diversas acciones. Este mensaje puede contener ampliaciones de los proveedores.

10.2 Requisitos de la función de mensajería CMS y PS

Por regla general, ES POSIBLE que el CMS y el PS se implementen para soportar plenamente las funciones de mensajería del cliente y el servidor. No obstante, en el marco de la prestación del CMS IPCablecom, el CMS y el PS asumen los requisitos que se especifican en el cuadro 1.

Cuadro 1/J.177 – Funciones de mensajería del CMS y el PS

Mensaje	CMS como cliente	CMS como servidor	PS como cliente	PS como servidor
GET	OPCIONAL	OBLIGATORIO	OBLIGATORIO	OPCIONAL
PUT	OPCIONAL	OBLIGATORIO	OBLIGATORIO	OPCIONAL
DELETE	OPCIONAL	OBLIGATORIO	OBLIGATORIO	OPCIONAL
CMDSTATUS	OBLIGATORIO	OBLIGATORIO	OBLIGATORIO	OBLIGATORIO

Cabe señalar los siguientes puntos:

- El CMS DEBE soportar la función de servidor para GET, PUT y DELETE.
- El PS DEBE soportar la función cliente para GET, PUT y DELETE.
- El CMS y el PS DEBEN soportar las funciones de cliente y servidor para CMDSTATUS.
- Todos los demás comportamientos son OPCIONALES.

Estos requisitos aseguran los flujos de suministro de datos del PS al CMS y garantizan que no se exija al CMS reenviar los cambios de los datos dinámicos (cambios en las características de llamada dependientes del usuario, etc.) hacia el PS.

El PS puede leer objetos específicos del CMS. Esta función se utiliza principalmente para permitir al PS obtener configuraciones de características de llamada del usuario ("datos dinámicos") de los que dispone el CMS. Ello se realiza leyendo los objetos PcpService específicos del CMS.

En la figura 4 se muestran todas las funciones de mensajería exigidas.



Figura 4/J.177 – Flujos de mensajería necesarios

10.3 Especificación lenguaje de descripción de servicios web (WSDL)

Se especifica la interfaz PCSP utilizando el lenguaje de descripción de servicios web 1.1. Al igual que con CORBA IDL, la definición de la interfaz WSDL especifica los métodos remotos de la interfaz, los argumentos que aceptan los métodos, los valores de retorno para los métodos, y cualquier tipo de datos específicos de la interfaz que deben definirse. Además, la definición

de WSDL especifica asimismo el formato de codificación de mensajes (SOAP 1.1) y de transporte (HTTP 1.1).

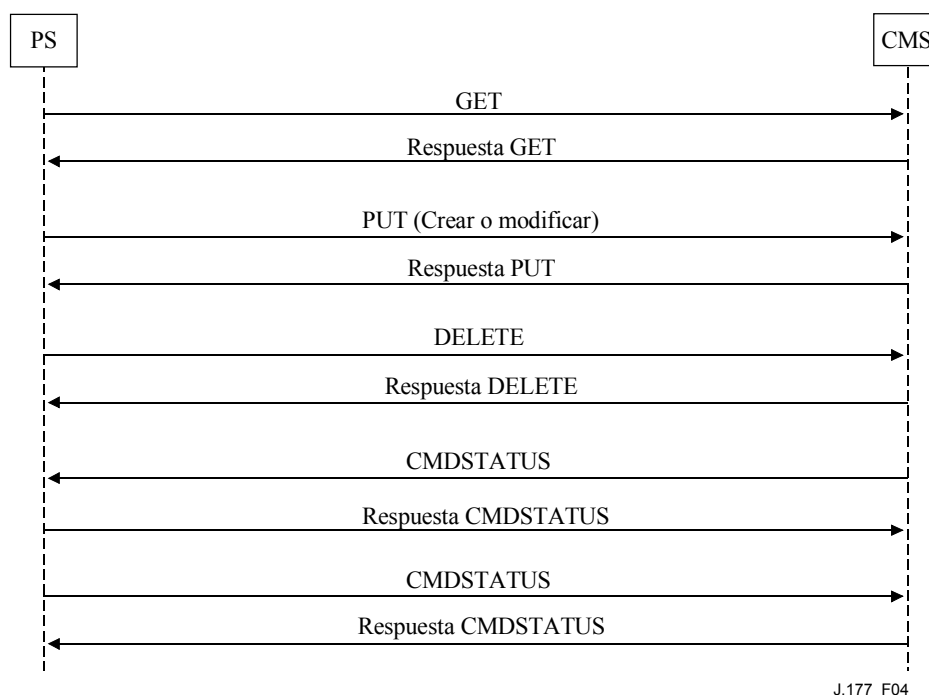
Diversas herramientas de servicios web disponibles para la mayor parte de sistemas operativos y lenguajes contienen el WSDL con el fin de generar automáticamente stubs de interfaz de cliente, esqueletos de servidor y soporte de organización SOAP.

Los clientes y servidores PCSP DEBEN ser conformes con la definición de WSDL que figura en el anexo B.

11 Seguridad

La interfaz PCSP se asegura utilizando el protocolo IPsec ESP en modo transporte. La gestión de claves se implementa utilizando un intercambio de claves Internet (IKE, *Internet key exchange*) con claves precompartidas. Esta infraestructura de seguridad ya se utiliza en el CMS para diversas interfaces. Véase la Rec. UIT-T J.170 para mayores detalles.

Anexo A

Esquema PCSP XML

```
<?xml version="1.0" encoding="UTF-8"?>
<!--
  Esquema de la prestación de servicios de abonado (PCSP) por el servidor de gestión de llamadas
  (CMS) IPCablecom.

  La PCSP define una interfaz de mensajería y el formato de codificación XML para los objetos
  transmitidos a través de esta interfaz. En este esquema se define la sintaxis de codificación XML
  para los objetos transmitidos a través de la interfaz PCSP.

  Se especifican las codificaciones para PcspService, PcspEndpoint, PcspMta y PcspCms.

  La codificación de PcspRelation describe las asociaciones entre los objetos.
  Se utiliza la codificación de PcspImportExport para obtener ejemplares que contengan un gran
  número de objetos.
-->
<xs:schema
targetNamespace="http://www.cablelabs.com/Pcsp/I01/schema"
xmlns:xs="http://www.w3.org/2001/XMLSchema" xmlns="http://www.cablelabs.com/Pcsp/I01/schema"
elementFormDefault="qualified">
  ===== DEFINICIONES TIPO =====
  -->
  <!--
    Cadena no vacía.
  -->
  <xs:simpleType name="nonEmptyString">
    <xs:restriction base="xs:string">
      <xs:minLength value="1"/>
    </xs:restriction>
  </xs:simpleType>
  <!--
    Identificador del servicio.
    Cadena no nula que contiene el atributo "formato" (enumeración) por defecto del NSN (número
    nacional significativo).
  -->
  <xs:complexType name="ServiceIdType">
    <xs:simpleContent>
      <xs:extension base="nonEmptyString">
        <xs:attribute name="format" default="NSN">
          <xs:simpleType>
            <xs:restriction base="xs:string">
              <xs:enumeration value="NSN"/>
              <xs:enumeration value="E164"/>
              <xs:enumeration value="ENUM"/>
              <xs:enumeration value="URL"/>
            </xs:restriction>
          </xs:simpleType>
        </xs:attribute>
      </xs:extension>
    </xs:simpleContent>
  </xs:complexType>

```

```

        </xs:extension>
    </xs:simpleContent>
</xs:complexType>
<!--
    Operación de relación tipo.
    Se utiliza para indicar que la relación se "añade" o "elimina".
-->
<xs:simpleType name="RelationOpType">
    <xs:restriction base="xs:string">
        <xs:enumeration value="add"/>
        <xs:enumeration value="delete"/>
    </xs:restriction>
</xs:simpleType>
<!--
    Enumeración de nombres "de clase" de objeto legales.
-->
<xs:simpleType name="classType">
    <xs:restriction base="xs:string">
        <xs:enumeration value="PcspService"/>
        <xs:enumeration value="PcspCms"/>
        <xs:enumeration value="PcspEndpoint"/>
        <xs:enumeration value="PcspMta"/>
    </xs:restriction>
</xs:simpleType>
<!--
    Lista de claves de objeto.
-->
<xs:complexType name="ListOfKeys">
    <xs:sequence>
        <xs:element name="Key" type="xs:string" minOccurs="1" maxOccurs="unbounded"/>
    </xs:sequence>
</xs:complexType>
<!--
    Tipos de códecs.
    Enumeración que hace corresponder el objeto PkctcCodecType de la especificación J.161 de códecs
    de audio/vídeo IPCablecom™.
    Esta enumeración debe ser conforme con la especificación mencionada.
    Para mayor facilidad, a continuación se repiten las definiciones de valor:

    1: otro
    2: desconocido
    3: G729
    4: reservado
    5: G729E
    6: PCMU
    7: G726-32
    8: G728
    9: PCMA
    10: G726-16
    11: G726-24
    12: G726-40
    13. iLBC
    14. BV-16

    En el caso de un objeto PcspEndpoint, el valor "2" del códec se interpretará como "
    que utiliza la especificación de códec MTA".
-->
<xs:simpleType name="codecType">
    <xs:restriction base="xs:integer">
        <xs:enumeration value="1"/>
        <xs:enumeration value="2"/>
        <xs:enumeration value="3"/>

        <xs:enumeration value="4"/>
        <xs:enumeration value="5"/>
        <xs:enumeration value="6"/>
        <xs:enumeration value="7"/>
        <xs:enumeration value="8"/>
        <xs:enumeration value="9"/>
        <xs:enumeration value="10"/>
        <xs:enumeration value="11"/>
        <xs:enumeration value="12"/>
        <xs:enumeration value="13"/>
        <xs:enumeration value="14"/>
    </xs:restriction>
</xs:simpleType>

```

```

<!--
  Designaciones de protocolo de señalización.
  PcpEndpoint utiliza "MtaDefault" para imponer la utilización de la configuración
  del protocolo por defecto del MTA.
-->
<xs:simpleType name="protocolType">
  <xs:restriction base="xs:string">
    <xs:enumeration value="MCGP 1.0 NCS 1.0"/>
    <xs:enumeration value="MtaDefault"/>
  </xs:restriction>
</xs:simpleType>
<!--
  Designación de la zona horaria numérica según RFC 1123.
-->
<xs:simpleType name="TimezoneType">
  <xs:restriction base="xs:string">
    <xs:pattern value="[+\-]\d{4}"/>
  </xs:restriction>
</xs:simpleType>
<!--
  PortingStatus del número local

    0: sin transportar.
    1: transportado (poseído por otro proveedor de servicio de terminación
       (TSP, termination service provider))
    2: desplazado (alquilado por otro TSP)
-->
<xs:simpleType name="portingStatusType">
  <xs:restriction base="xs:integer">
    <xs:enumeration value="0"/>
    <xs:enumeration value="1"/>
    <xs:enumeration value="2"/>
  </xs:restriction>
</xs:simpleType>
<!--
  ===== DEFINICIONES DE ELEMENTOS DE SOPORTE =====
-->
<!--
  Control de anuncio de red. Contiene...

  Idioma - según idioma del esquema XML.

  Zona horaria - véase la definición anterior.
-->
<xs:element name="Announcements">
  <xs:complexType>
    <xs:sequence>
      <xs:element name="Language" type="xs:language"/>
      <xs:element name="Timezone" type="timezoneType"/>
    </xs:sequence>
  </xs:complexType>
</xs:element>
<!--
  Códigos de operador entre centrales. Se utilizan para encaminar llamadas regionales offnet,
  de larga distancia e internacionales a operadores específicos.

  PIC - Operador entre centrales predesignado (larga distancia).

  LPIC - Operador dentro de la zona local de acceso y transporte predesignado (LATA, local
  access and transport area).

  IPIC - Operador internacional predesignado.
-->
<xs:element name="InterExchange">
  <xs:complexType>
    <xs:sequence>
      <xs:element name="PIC" type="xs:string"/>
      <xs:element name="LPIC" type="xs:string"/>
      <xs:element name="IPIC" type="xs:string"/>
    </xs:sequence>
  </xs:complexType>
</xs:element>

```

```

<!--
  Parámetros de portabilidad de números locales.

  PortingStatus - véase tipo PortingStatus.

  LNPT - El activador de portabilidad de números locales (LNPT, local number portability
  trigger) determina si el número está en transición.
    falso/0: no se requiere mejora del PTS (punto de transferencia de la señal).
    verdadero/1: Se requiere mejora del PTS para determinar el número de referencia local (LRN,
    local reference number) del conmutador de destino.
-->
<xs:element name="LNP">
  <xs:complexType>
    <xs:sequence>
      <xs:element name="PortingStatus" type="portingStatusType"/>
      <xs:element name="LNPT" type="xs:boolean"/>
    </xs:sequence>
  </xs:complexType>
</xs:element>
<!--
  Elemento de extensión del proveedor.

  Se utiliza en los objetos PcspService, PcspCms, PcspMta y PcspEndpoint para permitir las
  extensiones de proveedor.
  Asimismo se utiliza para ampliar la lista de características de llamada dentro el
  objeto PcspService.
-->
<xs:element name="Extension">
  <xs:complexType>
    <xs:sequence>
      <xs:any namespace="##any" processContents="strict" minOccurs="0" maxOccurs="unbounded"/>
    </xs:sequence>
  </xs:complexType>
</xs:element>
<!--
  ===== CARACTERÍSTICAS DE LLAMADA =====

  Un servicio incluye una lista de objetos de característica de llamada, cada uno de los
  cuales codifica las características de llamada descritas en PKT-TR-VOIPBRF-R01-000608 y
  PKT-TR-VOIPERF-R01-000831.

  Cada característica de llamada comprende datos de estado "estáticos" (pertenecientes al PS):
    Nombre de característica (implícitamente como el nombre del elemento),
    Estado contratado/no contratado,
    Estado administrativo de la característica.

  Muchas características de llamada pueden comprender únicamente esta información.
  La ausencia de una característica de llamada específica implica que la característica no se ha
  contratado.
  El estado contratado se utiliza para indicar que una característica de llamada explícitamente
  enumerada no se ha contratado (caso atípico).

  Varias características amplían el parámetro "estático" de los datos específicos de la
  característica.
  Estos datos específicos de la característica se configuran normalmente por el usuario
  vía el teléfono o llamando al representante del servicio del cliente (CSR, customer service
  representative). La especificación PCSP clasifica los datos dependientes del usuario como
  "dinámicos", lo que significa que pertenecen al CMS. No se exige que el CMS reenvíe los
  cambios de los datos dinámicos al PS.
-->
<!--
  Siempre -
    falso/0: El abonado puede modificar el número de reenvío.
    verdadero/1: (únicamente) el proveedor de servicios puede modificar el número de reenvío.
-->
<xs:element name="Always" type="xs:boolean"/>
<!--
  ForwardTo (reenvío) - identificador del servicio al que se reenviará una llamada.
  NOTA - Se permiten las cadenas vacías.
-->
<xs:element name="ForwardTo" type="xs:string"/>
<!--
  ListOfServiceId - lista de identificadores de servicio.
-->
<xs:element name="ListOfServiceId">
  <xs:complexType>
    <xs:sequence>
      <xs:element name="ServiceId" type="xs:string" minOccurs="0" maxOccurs="unbounded"/>
    </xs:sequence>
  </xs:complexType>

```



```

</xs:element>
<!--
  ListOfSpeedDial - lista de identificadores de servicio/pares de marcación rápida.
  Cada par contiene uno o más dígitos de marcación rápida con su identificación de servicio
  conexas.
-->
<xs:element name="SdPair">
  <xs:complexType>
    <xs:sequence>
      <xs:element name="SdNum">
        <xs:simpleType>
          <xs:restriction base="xs:integer">
            <xs:minInclusive value="0"/>
            <xs:maxInclusive value="99"/>
          </xs:restriction>
        </xs:simpleType>
      </xs:element>
      <xs:element name="ServiceId" type="xs:string"/>
    </xs:sequence>
  </xs:complexType>
</xs:element>
<xs:element name="ListOfSpeedDial">
  <xs:complexType>
    <xs:sequence>
      <xs:element ref="SdPair" minOccurs="0" maxOccurs="unbounded"/>
    </xs:sequence>
  </xs:complexType>
</xs:element>
<!--
  La definición de cada una de las características de llamadas soportadas:

  Todas las características de llamada pueden englobarse en dos categorías.
  1. Sección común que contiene el estado administrativo de la característica (los datos
  "estáticos").
  2. Una sección opcional que contiene los parámetros específicos de la característica,
  normalmente configurados por el usuario final (los datos "dinámicos").
-->
<!--
  El "objeto base" de todas las características de llamada, que contiene:

  Contratado -
    0/falso: la característica no está contratada.
    1/verdadero: la característica está contratada.
  UsageBilling -
    0/falso: no genera registros de facturación por utilización de la característica.
    1/verdadero: genera registros de facturación por utilización de la característica.

  AdminStatus -
    0: el proveedor de servicios ha suspendido la característica.
    1: el proveedor de servicios ha activado la característica.

  En general, la presencia de una característica de llamada implica que está contratada.
  La bandera Subscribed es soportada en el atípico caso de que se quiera indicar que una
  característica de llamada explícitamente enumerada no está contratada.
-->
<xs:complexType name="CfBase">
  <xs:sequence>
    <xs:element name="Subscribed" type="xs:boolean"/>
    <xs:element name="UsageBilling" type="xs:boolean" minOccurs="0"/>
    <xs:element name="AdminStatus">
      <xs:simpleType>
        <xs:restriction base="xs:int">
          <xs:enumeration value="0"/>
          <xs:enumeration value="1"/>
        </xs:restriction>
      </xs:simpleType>
    </xs:element>
  </xs:sequence>
</xs:complexType>
<!--
  "CND" Entrega de número llamante
-->
<xs:element name="CfCND">
  <xs:complexType>
    <xs:complexContent>
      <xs:extension base="CfBase"/>
    </xs:complexContent>
  </xs:complexType>
</xs:element>

```

```

<!--
  "CNAM": Entrega de nombre llamante
-->
<xs:element name="CfCNAM">
  <xs:complexType>
    <xs:complexContent>
      <xs:extension base="CfBase"/>
    </xs:complexContent>
  </xs:complexType>
</xs:element>
<!--
  "CIDCW": Entrega de identidad llamante en llamada en espera
-->
<xs:element name="CfCIDCW">
  <xs:complexType>
    <xs:complexContent>
      <xs:extension base="CfBase"/>
    </xs:complexContent>
  </xs:complexType>
</xs:element>
<!--
  "CW": Llamada en espera
-->
<xs:element name="CfCW">
  <xs:complexType>
    <xs:complexContent>
      <xs:extension base="CfBase"/>
    </xs:complexContent>
  </xs:complexType>
</xs:element>
<!--
  "CCW": Cancelar llamada en espera (*70)
-->
<xs:element name="CfCCW">
  <xs:complexType>
    <xs:complexContent>
      <xs:extension base="CfBase"/>
    </xs:complexContent>
  </xs:complexType>
</xs:element>
<!--
  "CFV": Reenvío de llamada variable y reenvío de llamada dependiente del uso (*72/*73).

  Amplía CfBase con lo siguiente:

  Activo -
    0/falso: el usuario ha desactivado la característica (*73).
    1/verdadero: el usuario ha activado la característica (*72).
-->
<xs:element name="CfCFV">
  <xs:complexType>
    <xs:complexContent>
      <xs:extension base="CfBase">
        <xs:sequence>
          <xs:element name="UserParams" minOccurs="0">
            <xs:complexType>
              <xs:sequence>
                <xs:element name="Active" type="xs:boolean"/>
              </xs:sequence>
            </xs:complexType>
          </xs:element>
        </xs:sequence>
      </xs:extension>
    </xs:complexContent>
  </xs:complexType>
</xs:element>
<!--
  "AR": Rellamada automática (*69)
-->
<xs:element name="CfAR">
  <xs:complexType>
    <xs:complexContent>
      <xs:extension base="CfBase"/>
    </xs:complexContent>
  </xs:complexType>
</xs:element>

```

```

<!--
"AC": Devolución de llamada automática (*66)
-->
<xs:element name="CfAC">
  <xs:complexType>
    <xs:complexContent>
      <xs:extension base="CfBase"/>
    </xs:complexContent>
  </xs:complexType>
</xs:element>
<!--
"VMWI": Indicador visual de mensaje en espera
Amplía CfBase con lo siguiente:

Tipo de indicador -
0: Ninguno.
1: Sólo tono discontinuo de invitación a marcar
2: Sólo lámpara de mensajes
3: Tanto tono discontinuo de invitación a marcar como lámpara de mensajes.
-->
<xs:element name="CfVMWI">
  <xs:complexType>
    <xs:complexContent>
      <xs:extension base="CfBase">
        <xs:sequence>
          <xs:element name="UserParams" minOccurs="0">
            <xs:complexType>
              <xs:sequence>
                <xs:element name="Type">
                  <xs:simpleType>
                    <xs:restriction base="xs:int">
                      <xs:enumeration value="0"/>
                      <xs:enumeration value="1"/>
                      <xs:enumeration value="2"/>
                      <xs:enumeration value="3"/>
                    </xs:restriction>
                  </xs:simpleType>
                </xs:element>
              </xs:sequence>
            </xs:complexType>
          </xs:element>
        </xs:sequence>
      </xs:extension>
    </xs:complexContent>
  </xs:complexType>
</xs:element>
<!--
"COT": Rastreo iniciado por el cliente (*57)
-->
<xs:element name="CfCOT">
  <xs:complexType>
    <xs:complexContent>
      <xs:extension base="CfBase"/>
    </xs:complexContent>
  </xs:complexType>
</xs:element>
<!--
"TWC": Llamada tripartita/llamada tripartita dependiente del uso (*71)
-->
<xs:element name="CfTWC">
  <xs:complexType>
    <xs:complexContent>
      <xs:extension base="CfBase"/>
    </xs:complexContent>
  </xs:complexType>
</xs:element>
<!--
"RACF": Activación a distancia de reenvío de llamada
-->
<xs:element name="CfRACF">
  <xs:complexType>
    <xs:complexContent>
      <xs:extension base="CfBase"/>
    </xs:complexContent>
  </xs:complexType>
</xs:element>

```

```

<!--
"OCAA": Alerta fuera de la zona de llamada
-->
<xs:element name="CfOCAA">
  <xs:complexType>
    <xs:complexContent>
      <xs:extension base="CfBase"/>
    </xs:complexContent>
  </xs:complexType>
</xs:element>
<!--
"CIES": Identidad llamante con cribado mejorado
-->
<xs:element name="CfCIES">
  <xs:complexType>
    <xs:complexContent>
      <xs:extension base="CfBase"/>
    </xs:complexContent>
  </xs:complexType>
</xs:element>
<!--
"ACR": Rechazo de llamadas anónimas (*77 / *87)

Amplía CfBase con lo siguiente:

Activo -
0/falso: el usuario ha desactivado la característica (*87).
1/verdadero: el usuario ha activado la característica (*77).
-->
<xs:element name="CfACRestrict">
  <xs:complexType>
    <xs:complexContent>
      <xs:extension base="CfBase">
        <xs:sequence>
          <xs:element name="UserParams" minOccurs="0">
            <xs:complexType>
              <xs:sequence>
                <xs:element name="Active" type="xs:boolean"/>
              </xs:sequence>
            </xs:complexType>
          </xs:element>
        </xs:sequence>
      </xs:extension>
    </xs:complexContent>
  </xs:complexType>
</xs:element>
<!--
"AC-R": Devolución automática de llamadas - restringida
-->
<xs:element name="CfAC-R">
  <xs:complexType>
    <xs:complexContent>
      <xs:extension base="CfBase"/>
    </xs:complexContent>
  </xs:complexType>
</xs:element>
<!--
"ACB": Bloqueo de rellamada automática
-->
<xs:element name="CfACB">
  <xs:complexType>
    <xs:complexContent>
      <xs:extension base="CfBase"/>
    </xs:complexContent>
  </xs:complexType>
</xs:element>
<!--
"CIDB" Bloqueo de entrega de identidad llamante (*67 / *82).

Amplía CfBase con lo siguiente:

Bandera -
"PUBLIC": entrega la información de identificación de llamante.
"ANONYMOUS": no entrega la información de identificación de llamante.
-->
<xs:element name="CfCIDB">
  <xs:complexType>
    <xs:complexContent>
      <xs:extension base="CfBase">
        <xs:sequence>

```

```

    <xs:element name="UserParams" minOccurs="0">
      <xs:complexType>
        <xs:sequence>
          <xs:element name="Flag">
            <xs:simpleType>
              <xs:restriction base="xs:string">
                <xs:enumeration value="PUBLIC"/>
                <xs:enumeration value="ANONYMOUS"/>
              </xs:restriction>
            </xs:simpleType>
          </xs:element>
        </xs:sequence>
      </xs:complexType>
    </xs:element>
  </xs:sequence>
</xs:extension>
</xs:complexContent>
</xs:complexType>
</xs:element>
<!--
  "CFBL" Reenvío de llamada por línea ocupada ( *68 / *40 / *88 ).

  Amplía CfBase con los siguientes parámetros adaptables
  por el usuario "dinámicos" (pertenecientes al CMS).

  Activo -
    0/falso: el usuario ha desactivado la característica (*88).
    1/verdadero: el usuario ha activado la característica (*68/*40).

  Always - véase la definición anterior.

  ForwardTo - véase la definición anterior.
-->
<xs:element name="CfCFBL">
  <xs:complexType>
    <xs:complexContent>
      <xs:extension base="CfBase">
        <xs:sequence>
          <xs:element name="UserParams" minOccurs="0">
            <xs:complexType>
              <xs:sequence>
                <xs:element name="Active" type="xs:boolean"/>
                <xs:element ref="Always"/>
                <xs:element ref="ForwardTo" minOccurs="0"/>
              </xs:sequence>
            </xs:complexType>
          </xs:element>
        </xs:sequence>
      </xs:extension>
    </xs:complexContent>
  </xs:complexType>
</xs:element>
<!--
  "CFDA" Reenvío de llamada no responde (*68 / *42 / *88)

  Amplía CfBase con los siguientes parámetros adaptables por el usuario "dinámicos"
  (pertenecientes al CMS):

  Activo -
    0/falso: el usuario ha desactivado la característica (*88).
    1/verdadero: el usuario ha activado la característica (*68/*42).

  Always - véase la definición anterior.

  RingPeriod - número de ciclos de timbre de llamada tras el cual se activa el reenvío.

  ForwardTo - véase la definición anterior.
-->
<xs:element name="CfCFDA">
  <xs:complexType>
    <xs:complexContent>
      <xs:extension base="CfBase">
        <xs:sequence>
          <xs:element name="UserParams" minOccurs="0">
            <xs:complexType>
              <xs:sequence>
                <xs:element name="Active" type="xs:boolean"/>
                <xs:element ref="Always"/>
                <xs:element name="RingPeriod" type="xs:int"/>
                <xs:element ref="ForwardTo" minOccurs="0"/>
              </xs:sequence>
            </xs:complexType>
          </xs:element>
        </xs:sequence>
      </xs:extension>
    </xs:complexContent>
  </xs:complexType>
</xs:element>

```

```

        </xs:sequence>
      </xs:complexType>
    </xs:element>
  </xs:sequence>
</xs:extension>
</xs:complexContent>
</xs:complexType>
</xs:element>
<!--
  "CFC" Combinación de reenvío de llamada

  Amplía CfBase con los siguientes parámetros adaptables por el usuario "dinámicos"
  (pertenecientes al CMS):

  Activo -
    0/falso: el usuario ha desactivado la característica (*88).
    1/verdadero: el usuario ha activado la característica (*68).

  Always - véase la definición anterior.

  RingPeriod - número de ciclos de timbre de llamada tras el cual se activa el reenvío.

  ForwardTo - véase la definición anterior.
-->
<xs:element name="CfCFC">
  <xs:complexType>
    <xs:complexContent>
      <xs:extension base="CfBase">
        <xs:sequence>
          <xs:element name="UserParams" minOccurs="0">
            <xs:complexType>
              <xs:sequence>
                <xs:element name="Active" type="xs:boolean"/>
                <xs:element ref="Always"/>
                <xs:element name="RingPeriod" type="xs:int"/>
                <xs:element ref="ForwardTo" minOccurs="0"/>
              </xs:sequence>
            </xs:complexType>
          </xs:element>
        </xs:sequence>
      </xs:extension>
    </xs:complexContent>
  </xs:complexType>
</xs:element>
<!--
  "SCF" Reenvío de llamadas selectivo (*63/*83).

  Amplía CfBase con los siguientes parámetros adaptables por el usuario "dinámicos"
  (pertenecientes al CMS):

  Activo -
    0/falso: el usuario ha desactivado la característica (*83).
    1/verdadero: el usuario ha activado la característica (*63).

  ListOfServiceId - lista de identificadores de servicio que se reenviarán. Véase la definición
  del anterior elemento.

  ForwardTo - servicio al cual se reenvía. Véase la definición del anterior elemento.
-->
<xs:element name="CfSCF">
  <xs:complexType>
    <xs:complexContent>
      <xs:extension base="CfBase">
        <xs:sequence>
          <xs:element name="UserParams" minOccurs="0">
            <xs:complexType>
              <xs:sequence>
                <xs:element name="Active" type="xs:boolean"/>
                <xs:element ref="ListOfServiceId" minOccurs="0"/>
                <xs:element ref="ForwardTo" minOccurs="0"/>
              </xs:sequence>
            </xs:complexType>
          </xs:element>
        </xs:sequence>
      </xs:extension>
    </xs:complexContent>
  </xs:complexType>
</xs:element>

```

```

<!--
"SCA" Selective Call Acceptance (*64 / *84 ).

Amplía CfBase con los siguientes parámetros adaptables por el usuario "dinámicos"
(pertenecientes al CMS):

Activo -
    0/falso: el usuario ha desactivado la característica (*84).
    1/verdadero: el usuario ha activado la característica (*66).

ListOfServiceIds - lista de identificadores de servicio que se aceptarán. Véase la definición
del anterior elemento.
-->
<xs:element name="CfSCA">
  <xs:complexType>
    <xs:complexContent>
      <xs:extension base="CfBase">
        <xs:sequence>
          <xs:element name="UserParams" minOccurs="0">
            <xs:complexType>
              <xs:sequence>
                <xs:element name="Active" type="xs:boolean"/>
                <xs:element ref="ListOfServiceId" minOccurs="0"/>
              </xs:sequence>
            </xs:complexType>
          </xs:element>
        </xs:sequence>
      </xs:extension>
    </xs:complexContent>
  </xs:complexType>
</xs:element>
<!--
"SCR" Rechazo de llamada selectivo (*60 / *80 ).

Amplía CfBase con los siguientes parámetros adaptables por el usuario "dinámicos"
(pertenecientes al CMS):

Activo -
    0/falso: el usuario ha desactivado la característica (*80).
    1/verdadero: el usuario ha activado la característica (*60).

ListOfServiceIds - lista de identificadores de servicio que se rechazarán. Véase la definición
del elemento anterior.
-->
<xs:element name="CfSCR">
  <xs:complexType>
    <xs:complexContent>
      <xs:extension base="CfBase">
        <xs:sequence>
          <xs:element name="UserParams" minOccurs="0">
            <xs:complexType>
              <xs:sequence>
                <xs:element name="Active" type="xs:boolean"/>
                <xs:element ref="ListOfServiceId" minOccurs="0"/>
              </xs:sequence>
            </xs:complexType>
          </xs:element>
        </xs:sequence>
      </xs:extension>
    </xs:complexContent>
  </xs:complexType>
</xs:element>
<!--
"DRCW" Señal de timbre de llamada distintivo/llamada en espera (*61 / *81)

Amplía CfBase con los siguientes parámetros adaptables por el usuario "dinámicos"
(pertenecientes al CMS):

Activo -
    0/falso: el usuario ha desactivado la característica (*81).
    1/verdadero: el usuario ha activado la característica (*61).

ListOfServiceIds - lista de identificadores de servicio entrantes a los que se asigna un
timbre de llamada distintivo (por oposición al timbre normal o al tono de llamada en espera).
Véase la definición del elemento anterior.
-->
<xs:element name="CfDRCW">
  <xs:complexType>
    <xs:complexContent>
      <xs:extension base="CfBase">

```

```

        <xs:sequence>
            <xs:element name="UserParams" minOccurs="0">
                <xs:complexType>
                    <xs:sequence>
                        <xs:element name="Active" type="xs:boolean"/>
                        <xs:element ref="ListOfServiceId" minOccurs="0"/>
                    </xs:sequence>
                </xs:complexType>
            </xs:element>
        </xs:sequence>
    </xs:extension>
</xs:complexContent>
</xs:complexType>
</xs:element>
<!--
"SPCALL" llamada rápida (*74 / *75)

Amplía CfBase con los siguientes parámetros adaptables por el usuario "dinámicos"
(pertenecientes al CMS):

ListOfSpeedDial - véase la definición del elemento anterior.
-->
<xs:element name="CfSPCALL">
    <xs:complexType>
        <xs:complexContent>
            <xs:extension base="CfBase">
                <xs:sequence>
                    <xs:element name="UserParams" minOccurs="0">
                        <xs:complexType>
                            <xs:sequence>
                                <xs:element ref="ListOfSpeedDial"/>
                            </xs:sequence>
                        </xs:complexType>
                    </xs:element>
                </xs:sequence>
            </xs:extension>
        </xs:complexContent>
    </xs:complexType>
</xs:element>
<!--
"RDA" Servicio de alerta distintivo residente.
-->
<xs:element name="CfRDA">
    <xs:complexType>
        <xs:complexContent>
            <xs:extension base="CfBase"/>
        </xs:complexContent>
    </xs:complexType>
</xs:element>
<!--
"LSR" Restricción de servicio de línea.

Amplía CfBase con los siguientes parámetros adaptables por el usuario "dinámicos"
(pertenecientes al CMS):

BlkDomLongDist - bloqueo de llamadas salientes nacionales de larga distancia.
    0/falso: no bloqueado.
    1/verdadero: bloqueado.
BlkIntlLongDist - bloqueo de llamadas salientes internacionales de larga distancia.
    0/falso: no bloqueado.
    1/verdadero: bloqueado.
BlkPayPerCall - bloqueo de pago por llamada saliente (900/976).
    0/falso: no bloqueado.
    1/verdadero: bloqueado.
BlkOperatorAssist - bloqueo de las llamadas salientes asistidas por operador.
    0/falso: no bloqueado.
    1/verdadero: bloqueado.
BlkDirAssist - bloqueo de llamadas salientes con asistencia del directorio.
    0/falso: no bloqueado.
    1/verdadero: bloqueado.
BlkTollFree - bloqueo de llamadas salientes gratuitas
    0/falso: no bloqueado.
    1/verdadero: bloqueado.
Activo -
    0/falso: el usuario ha desactivado la característica (*82).
    1/verdadero: el usuario ha activado la característica
PIN - código que se debe ingresar para desactivar el bloqueo.
ServiceList - lista de identificadores de servicio para llamadas nacionales a larga distancia
que están siempre permitidas.

```



```
-->
<xs:element name="CfLSR">
  <xs:complexType>
    <xs:complexContent>
      <xs:extension base="CfBase">
        <xs:sequence>
          <xs:element name="UserParams" minOccurs="0">
            <xs:complexType>
              <xs:sequence>
                <xs:element name="BlkDomLongDist" type="xs:boolean" minOccurs="0"/>
                <xs:element name="BlkIntLongDist" type="xs:boolean" minOccurs="0"/>
                <xs:element name="BlkPayPerCall" type="xs:boolean" minOccurs="0"/>
                <xs:element name="BlkOperatorAssist" type="xs:boolean" minOccurs="0"/>
                <xs:element name="BlkDirAssist" type="xs:boolean" minOccurs="0"/>
                <xs:element name="BlkTollFree" type="xs:boolean" minOccurs="0"/>
                <xs:element name="PIN" type="xs:string" minOccurs="0"/>
                <xs:element name="Active" type="xs:boolean"/>
                <xs:element ref="ListOfServiceId" minOccurs="0"/>
              </xs:sequence>
            </xs:complexType>
          </xs:element>
        </xs:sequence>
      </xs:extension>
    </xs:complexContent>
  </xs:complexType>
</xs:element>
<!--
  "DND" No molestar.
```

Amplía CfBase con los siguientes parámetros adaptables por el usuario "dinámicos" (pertenecientes al CMS):

Activo -
 0/falso: el usuario ha desactivado la característica.
 1/verdadero: el usuario ha activado la característica

WeekDayStartTod1 - tiempo de comienzo de DND en días laborables.
 WeekDayStopTod1 - tiempo de parada de DND en días laborables.
 WeekDayStartTod2 - tiempo de comienzo de DND en días laborables.
 WeekDayStopTod2 - tiempo de parada de DND en días laborables.
 WeekEndStartTod1 - tiempo de comienzo de DND en fin de semana.
 WeekEndStopTod1 - tiempo de parada de DND en fin de semana.
 WeekEndStartTod2 - tiempo de comienzo de DND en fin de semana.
 WeekEndStopTod2 - tiempo de parada de DND en fin de semana.

```
-->
<xs:element name="CfDND">
  <xs:complexType>
    <xs:complexContent>
      <xs:extension base="CfBase">
        <xs:sequence>
          <xs:element name="UserParams" minOccurs="0">
            <xs:complexType>
              <xs:sequence>
                <xs:element name="Active" type="xs:boolean"/>
                <xs:element name="WdStartTod1" type="xs:time" minOccurs="0"/>
                <xs:element name="WdStopTod1" type="xs:time" minOccurs="0"/>
                <xs:element name="WdStartTod2" type="xs:time" minOccurs="0"/>
                <xs:element name="WdStopTod2" type="xs:time" minOccurs="0"/>
                <xs:element name="WeStartTod1" type="xs:time" minOccurs="0"/>
                <xs:element name="WeStopTod1" type="xs:time" minOccurs="0"/>
                <xs:element name="WeStartTod2" type="xs:time" minOccurs="0"/>
                <xs:element name="WeStopTod2" type="xs:time" minOccurs="0"/>
              </xs:sequence>
            </xs:complexType>
          </xs:element>
        </xs:sequence>
      </xs:extension>
    </xs:complexContent>
  </xs:complexType>
</xs:element>
<!--
  "COC" toque de queda en llamadas.
```

Amplía CfBase con los siguientes parámetros adaptables por el usuario "dinámicos" (pertenecientes al CMS):

Activo -
 0/falso: el usuario ha desactivado la característica.
 1/verdadero: el usuario ha activado la característica.

```

StartTod - tiempo de comienzo de COC.
StopTod - tiempo de parada de COC.
ServiceList - lista de identificadores de servicio de los servicios entrantes y salientes que
pueden circunvalar el NSA.
-->
<xs:element name="CfCOC">
  <xs:complexType>
    <xs:complexContent>
      <xs:extension base="CfBase">
        <xs:sequence>
          <xs:element name="UserParams" minOccurs="0">
            <xs:complexType>
              <xs:sequence>
                <xs:element name="Active" type="xs:boolean"/>
                <xs:element name="StartTod" type="xs:time"/>
                <xs:element name="StopTod" type="xs:time"/>
                <xs:element ref="ListOfServiceId" minOccurs="0"/>
              </xs:sequence>
            </xs:complexType>
          </xs:element>
        </xs:sequence>
      </xs:extension>
    </xs:complexContent>
  </xs:complexType>
</xs:element>
<!--
"NSA" Anuncio de no solicitud.

Amplía CfBase con los siguientes parámetros adaptables por el usuario "dinámicos"
(pertenecientes al CMS):

Activo -
  0/falso: el usuario ha desactivado la característica.
  1/verdadero: el usuario ha activado la característica.

StartTod - tiempo de comienzo de COC.
StopTod - tiempo de parada de COC.
ServiceList - lista de identificadores de servicio entrantes y salientes que pueden
circunvalar el NSA.
-->
<xs:element name="CfNSA">
  <xs:complexType>
    <xs:complexContent>
      <xs:extension base="CfBase">
        <xs:sequence>
          <xs:element name="UserParams" minOccurs="0">
            <xs:complexType>
              <xs:sequence>
                <xs:element name="Active" type="xs:boolean"/>
                <xs:element name="StartTod" type="xs:time"/>
                <xs:element name="StopTod" type="xs:time"/>
                <xs:element ref="ListOfServiceId" minOccurs="0"/>
              </xs:sequence>
            </xs:complexType>
          </xs:element>
        </xs:sequence>
      </xs:extension>
    </xs:complexContent>
  </xs:complexType>
</xs:element>
<!--
Lista de características de llamada. La lista puede contener como mucho una de cada una de las
características enumeradas anteriormente, así como con cualquier extensión del proveedor
de las características de llamada
-->
<xs:element name="ListOfCallFeatures">
  <xs:complexType>
    <xs:all>
      <xs:element ref="CfCND" minOccurs="0"/>
      <xs:element ref="CfCNAM" minOccurs="0"/>
      <xs:element ref="CfCIDCW" minOccurs="0"/>
      <xs:element ref="CfCW" minOccurs="0"/>
      <xs:element ref="CfCCW" minOccurs="0"/>
      <xs:element ref="CfCFV" minOccurs="0"/>
      <xs:element ref="CfAR" minOccurs="0"/>
      <xs:element ref="CfAC" minOccurs="0"/>
      <xs:element ref="CfVMWI" minOccurs="0"/>
      <xs:element ref="CfCOT" minOccurs="0"/>
      <xs:element ref="CfTWC" minOccurs="0"/>
      <xs:element ref="CfRACF" minOccurs="0"/>
    </xs:all>
  </xs:complexType>

```

```

<xs:element ref="CfOCAA" minOccurs="0"/>
<xs:element ref="CfCIES" minOccurs="0"/>
<xs:element ref="CfACRestrict" minOccurs="0"/>
<xs:element ref="CfAC-R" minOccurs="0"/>
<xs:element ref="CfACB" minOccurs="0"/>
<xs:element ref="CfCIDB" minOccurs="0"/>
<xs:element ref="CfCFBL" minOccurs="0"/>
<xs:element ref="CfCFDA" minOccurs="0"/>
<xs:element ref="CfCFC" minOccurs="0"/>
<xs:element ref="CfSCF" minOccurs="0"/>
<xs:element ref="CfSCA" minOccurs="0"/>
<xs:element ref="CfSCR" minOccurs="0"/>
<xs:element ref="CfDRCW" minOccurs="0"/>
<xs:element ref="CfSPCAL" minOccurs="0"/>
<xs:element ref="CfRDA" minOccurs="0"/>
<xs:element ref="CfLSR" minOccurs="0"/>
<xs:element ref="CfDND" minOccurs="0"/>
<xs:element ref="CfCOC" minOccurs="0"/>
<xs:element ref="CfNSA" minOccurs="0"/>
<xs:element ref="Extension" minOccurs="0"/>
</xs:all>
</xs:complexType>
</xs:element>
<!--
===== DEFINICIÓN DE LOS PRINCIPALES OBJETOS =====

En el esquema PCSP se definen 6 codificaciones.

Las codificaciones de los 4 principales objetos son:

PcspCms - un CMS. Conjunto de servicios y puntos extremos.
PcspService - representa un número de teléfono, su configuración y las características
de llamada.
PcspMta - representa un MTA físico y su configuración. Conjunto de puntos extremos.
PcspEndpoint - representa un punto extremo en un MTA.

Objeto PcspRelation. Este objeto codifica las asociaciones entre objetos.

Objeto PcspImportExport. Se utiliza para elaborar un fichero de carga bruta para el CMS.
-->
<!--
PcspRelation.

El objeto relación especifica las asociaciones entre los objetos PcspCms, PcspService,
PcspEndpoint y PcspMta.

El atributo "relOp" especifica si la relación se añade o elimina.
-->
<xs:element name="PcspRelation">
  <xs:complexType>
    <xs:sequence>
      <xs:element name="Class1" type="classType"/>
      <xs:element name="Key" type="xs:string"/>
      <xs:element name="Class2" type="classType"/>
      <xs:element name="ListOfKeys" type="ListOfKeys"/>
    </xs:sequence>
    <xs:attribute name="relOp" type="RelationOpType" use="required"/>
  </xs:complexType>
</xs:element>
<!--
Objeto PcspCms

Este objeto mantiene las asociaciones entre puntos extremos, servicios y el CMS
que los administra.

Contenidos...

CmsFqdn - Nombre de dominio totalmente cualificado (FQDN) que identifica exclusivamente
este CMS.
-->
<xs:element name="PcspCms">
  <xs:complexType>
    <xs:sequence>
      <xs:element name="CmsFqdn" type="nonEmptyString"/>
      <xs:element ref="Extension" minOccurs="0"/>
    </xs:sequence>
  </xs:complexType>
</xs:element>
<!--
Objeto PcspEndpoint.

```

Un punto extremo es un puerto físico en un MTA/pasarela.

Contenidos...

EndpointId - Identifica exclusivamente este punto extremo. El formato se especifica en "IPCablecom Network Based Call Signalling Protocol Specification".
Ejemplo: "aaln/1@mta01.cablelabs.com"

AdminStatus -
0: el punto extremo está desconectado.
1: normal - el punto extremo está en servicio.
2: modo prueba - el punto extremo se está probando.

Protocolo - opcionalmente controla la configuración del protocolo MTA.

Codec - opcionalmente controla la configuración del códec MTA.

IPSecControl - opcionalmente controla la configuración MTA IPSecControl.

```
-->
<xs:element name="PcspEndpoint">
  <xs:complexType>
    <xs:sequence>
      <xs:element name="EndpointId" type="nonEmptyString"/>
      <xs:element name="AdminStatus">
        <xs:simpleType>
          <xs:restriction base="xs:integer">
            <xs:enumeration value="0"/>
            <xs:enumeration value="1"/>
            <xs:enumeration value="2"/>
          </xs:restriction>
        </xs:simpleType>
      </xs:element>
      <xs:element name="Protocol" type="protocolType" minOccurs="0"/>
      <xs:element name="Codec" type="codecType" minOccurs="0"/>
      <xs:element name="IPSecControl" type="xs:boolean" minOccurs="0"/>
      <xs:element ref="Extension" minOccurs="0"/>
    </xs:sequence>
  </xs:complexType>
</xs:element>
```

<!--
Objeto PcspMta.

Adaptador de terminal multimedia (MTA) que aúna uno o más puntos extremos (físicamente contenidos en el MTA).

Contenidos...

MtaFqdn - FQDN del MTA, que identifica exclusivamente este MTA.

MtaPort - puerto de destino de la señalización de llamada de red (NCS) del MTA (por defecto: 2427).

CmtsFqdn - FQDN del sistema de terminación de módem de cable (CMTS) controlador. El CMS necesita este objeto para establecer el DQoS del MTA con el CMTS correcto.

MtaProfile - Nombre del perfil del MTA - Opcional; Un indicador del perfil del MTA que puede identificar el CMS.

Timezone - zona horaria dentro de la cual se ubica físicamente el MTA. Opcional; si está presente, controla la confirmación por defecto de la zona horaria del CMS. Se utiliza el formato de zona horaria numérico RFC 1123.

Protocol - Opcional; si está presente, debe estar puesto a "MGCP 1.0 NCS 1.0". Éste es el valor por defecto de todos los puntos extremos contenidos.

Codec - Opcional: Si está presente, constituye el valor por defecto para todos los puntos extremos contenidos.

IPSecControl - Opcional; bandera de control de IPSec de la NCS (Valor por defecto = Verdadero; IPSec habilitado)

```
-->
<xs:element name="PcspMta">
  <xs:complexType>
    <xs:sequence>
      <xs:element name="MtaFqdn" type="nonEmptyString"/>
      <xs:element name="ListenPort" type="xs:int" minOccurs="0"/>
      <xs:element name="CmtsFqdn" type="xs:string"/>
      <xs:element name="MtaProfile" type="xs:string" minOccurs="0"/>
      <xs:element name="Timezone" type="timezoneType" minOccurs="0"/>
      <xs:element name="Protocol" type="protocolType" minOccurs="0"/>
      <xs:element name="Codec" type="codecType" minOccurs="0"/>
      <xs:element name="IPSecControl" type="xs:boolean" minOccurs="0"/>
      <xs:element ref="Extension" minOccurs="0"/>
    </xs:sequence>
  </xs:complexType>
```

```

</xs:element>
<!--
Objeto PcspService.

Contenidos...

ServiceId - identificador exclusivo del servicio.

AdminStatus -
  0: suspendido (es decir, no se ha pagado la factura).
  1: activado (estado normal).
  2: número cambiado.
  3: fuera de servicio.
  4: sin asignar.

BillingId - número de teléfono que identifica otro servicio que debe facturarse en vez de
este servicio.

ExternalId - cadena arbitraria utilizada para transportar datos como la identificación del
abonado, etc.

IsPrimary - Cuando se prestan múltiples servicios a un punto extremo, uno de los servicios
DEBE disponer de esta bandera para indicar el servicio por defecto que deberán utilizar las
llamadas salientes.
  falso/0: este servicio no es primario.
  verdadero/1: este servicio es primario.

PrimaryRing - identificación de patrón de timbre de llamada primario. Índice en una tabla
de cadencia MTA que selecciona el patrón de timbre de llamada para este servicio. Es
opcional si la bandera "Is Primary" se ha fijado en Falso. Si no está presente, el CMS DEBE
utilizar su patrón de timbre normal.

DisplayName - utilizado para la característica entrega de nombre llamante (CNAM)

DisplayNumber - utilizado para la característica entrega de número llamante (CND)

Contraseña - varias características de llamada necesitan una contraseña para realizar
cualquier modificación.

Control de anuncio de red. Véase la definición anterior. Opcional; si no está presente,
el CMS DEBE utilizar sus configuraciones por defecto.

Códigos entre centrales y configuración de portabilidad de número local. Véanse las
definiciones anteriores. Opcional; si no está presente, el CMS NO DEBE asignar al servicio
ningún código entre centrales.

Características de llamada. Véanse las definiciones anteriores.

-->
<xs:element name="PcspService">
  <xs:complexType>
    <xs:sequence>
      <xs:element name="ServiceId" type="ServiceIdType"/>
      <xs:element name="AdminStatus">
        <xs:simpleType>
          <xs:restriction base="xs:integer">
            <xs:enumeration value="0"/>
            <xs:enumeration value="1"/>
            <xs:enumeration value="2"/>
            <xs:enumeration value="3"/>
            <xs:enumeration value="4"/>
          </xs:restriction>
        </xs:simpleType>
      </xs:element>
      <xs:element name="BillingId" type="ServiceIdType"/>
      <xs:element name="ExternalId" type="xs:string"/>
      <xs:element name="IsPrimary" type="xs:boolean"/>
      <xs:element name="PrimaryRing" type="xs:string" minOccurs="0"/>
      <xs:element name="DisplayName" type="xs:string"/>
      <xs:element name="DisplayNumber" type="xs:string"/>
      <xs:element name="Password" type="xs:string"/>
      <xs:element ref="Announcements" minOccurs="0"/>
      <xs:element ref="InterExchange" minOccurs="0"/>
      <xs:element ref="LNP"/>
      <xs:element ref="ListOfCallFeatures"/>
      <xs:element ref="Extension" minOccurs="0"/>
    </xs:sequence>
  </xs:complexType>
</xs:element>

```

```

<!--
Formato de fichero import/export.
Utilizado para transferir uno o más objetos y relaciones entre el PS y el CMS.

NOTA - No se incluye el PccspCms. Actualmente no hay motivo para que un CMS obtenga su propio
objeto CMS del PS.
-->
<xs:element name="PccspImportExport">
  <xs:complexType>
    <xs:choice minOccurs="0" maxOccurs="unbounded">
      <xs:element ref="PccspService"/>
      <xs:element ref="PccspEndpoint"/>
      <xs:element ref="PccspMta"/>
      <xs:element ref="PccspRelation"/>
    </xs:choice>
  </xs:complexType>
</xs:element>
</xs:schema>

```

Anexo B

Especificación WSDL para la mensajería PCSP

```

<?xml version="1.0" encoding="UTF-8"?>
<!--
Interfaz de prestación de servicios de abonado por el servidor de gestión de llamadas (CMS)
IPCablecom.
Especificada en Lenguaje Descripción de Servicios Web (WSDL) 1.1.
-->
<definitions name="PccspI01Service" targetNamespace="unique_fully_qualified_namespace"
xmlns:tns="unique_fully_qualified_namespace" xmlns:soap="http://schemas.xmlsoap.org/wsdl/soap/"
xmlns:xsd="http://www.w3.org/2001/XMLSchema"
xmlns:soapenc="http://schemas.xmlsoap.org/soap/encoding/"
xmlns:wSDL="http://schemas.xmlsoap.org/wsdl/" xmlns="http://schemas.xmlsoap.org/wsdl/">
<!-- NOTA - El parámetro <unique_fully_qualified_namespace> DEBE reemplazarse por identificadores
únicos totalmente cualificados en la implementación real.
-->
<!--
La sección <tipos> define los tipos de datos personalizados que necesita la interfaz.

PCSPI01 necesita dos tipos de datos personalizados:
  PccspArg (y matriz de)
  PccspObj (y matriz de).

// PccspArg (seudocódigo)
//
class PccspArg
{
  // EntityName y clave (key) de objeto específico.
  // En la actualidad no se permiten los comodines.
  // La clave se ignora cuando la entidad es PccspRelation.
  //
  String entityName;
  String key;

  // Reservado para uso futuro. En la actualidad se pone a 0.
  //
  int flags;
}

// PccspObj (seudocódigo).
//
class PccspObj
{
  // EntityName y clave de objeto específico.
  // La clave se ignora cuando la entidad es PccspRelation.
  //
  String entityName;
  String key;

  // cmdStatus:
  // PccspObj como método de resultado/salida - DEBE estar puesto a uno de
  // los códigos de estado especificados más adelante.

```

```

// PcspObj como entrada a Put() - DEBE estar puesto a uno de los valores
// siguientes:
//     1, crear nuevo objeto.
//     2, modificar objeto existente.
// Este campo se ignora cuando la entidad es PcspRelation.
//
int cmdStatus;

// Codificación XML según el esquema de modelo de datos PCSP o 0 (nulo)
//
String xmlEncoding;
}

```

EntityNames; DEBE ser uno de los siguientes:

```

"PcspService"
"PcspMta"
"PcspEndpoint"
"PcspCms"
"PcspRelation"

```

Códigos de estado: Utilizados como resultado o contenidos en el campo cmdStatus de un resultado (salida) PcspObj.

```

0 , Operación con éxito
1 , Objeto no encontrado
2 , Modo Put() especificado no válido
3 , Fallo en la creación de objeto, el objeto ya existe
4 , Operación de lectura fallida
5 , Operación de creación fallida
6 , Operación de modificación fallida
7 , Operación de eliminación fallida
8 , Problema interno
9 , Servidor ocupado
10, Operación no soportada
11, Extensión del proveedor

```

... se ampliará según sea necesario...

```

-->
<types>
  <schema xmlns="http://www.w3.org/2001/XMLSchema"
targetNamespace="http://www.IPCablecom.com/pcsp/i01">
    <complexType name="PcspObj">
      <sequence>
        <element name="entityName" type="string"/>
        <element name="key" type="string"/>
        <element name="cmdStatus" type="int"/>
        <element name="xmlEncoding" type="string"/>
      </sequence>
    </complexType>
    <complexType name="ArrayOfPcspObj">
      <complexContent>
        <restriction base="soapenc:Array">
          <attribute ref="soapenc:arrayType" wsdl:arrayType="tns:PcspObj []"/>
        </restriction>
      </complexContent>
    </complexType>
    <complexType name="PcspArg">
      <sequence>
        <element name="entityName" type="string"/>
        <element name="key" type="string"/>
        <element name="flags" type="int"/>
      </sequence>
    </complexType>
    <complexType name="ArrayOfPcspArg">
      <complexContent>
        <restriction base="soapenc:Array">
          <attribute ref="soapenc:arrayType" wsdl:arrayType="tns:PcspArg []"/>
        </restriction>
      </complexContent>
    </complexType>
  </schema>
</types>
<!--
  Sección de mensaje.

```

El recurso a un método en la interfaz conlleva "mensajes": un mensaje de entrada y un mensaje de salida.

"In" contiene el conjunto de argumentos de entrada para el método de llamada.

"Out" contiene los valores de retorno.

```

-->
<message name="Get0In">
  <part name="args" type="tns:ArrayOfPcspArg"/>
</message>
<message name="Get0Out">
  <part name="Result" type="tns:ArrayOfPcspObj"/>
</message>
<message name="Put1In">
  <part name="objs" type="tns:ArrayOfPcspObj"/>
</message>
<message name="Put1Out">
  <part name="Result" type="tns:ArrayOfPcspObj"/>
</message>
<message name="Delete2In">
  <part name="args" type="tns:ArrayOfPcspArg"/>
</message>
<message name="Delete2Out">
  <part name="Result" type="tns:ArrayOfPcspObj"/>
</message>
<message name="CmdStatus3In">
  <part name="isCmd" type="xsd:boolean"/>
  <part name="code" type="xsd:int"/>
  <part name="subCode" type="xsd:int"/>
  <part name="vendorExtension" type="xsd:string"/>
</message>
<message name="CmdStatus3Out">
  <part name="Result" type="xsd:int"/>
</message>
<!--
  Port type define la interfaz.

  Cada "operación" es un método en la interfaz, con los consiguientes mensajes de entrada y
  salida (argumentos y valores de retorno).

  // La interfaz de servicio PCSP (en seudocódigo).
  //
  interface IPcspI01Service
  {
    // Get (leer) uno o más objetos del servidor.
    // No se permite el EntityName de "PcspRelation" (sólo objetos).
    //
    PcspObj[] Get(PcspArg[] args);

    // Poner (escribir) objetos y relaciones en el servidor.
    //
    PcspObj[] Put(PcspObj[] objs);

    // Eliminar objetos y relaciones del servidor.
    //
    PcspObj[] Delete(PcspArg[] args);

    // Instrucción fuera de banda e informe de estado.
    //
    // Códigos de instrucción predefinidos:
    //   0 - instrucción de extensión
    //
    // Códigos de estados predefinidos:
    //   0 - estado de extensión
    //
    int CmdStatust(boolean cmd,          // verdadero para CMD, falso para STATUS.
                   int code,           // Código CMD o STATUS (ver más arriba).
                   int subCode        // Subcódigo. Refina el código.
                   String extension);
  }
-->
<portType name="PcspI01Service">
  <operation name="Get" parameterOrder="args">
    <input name="Get0In" message="tns:Get0In"/>
    <output name="Get0Out" message="tns:Get0Out"/>
  </operation>
  <operation name="Put" parameterOrder="objs">
    <input name="Put1In" message="tns:Put1In"/>
    <output name="Put1Out" message="tns:Put1Out"/>
  </operation>
  <operation name="Delete" parameterOrder="args">
    <input name="Delete2In" message="tns>Delete2In"/>
    <output name="Delete2Out" message="tns>Delete2Out"/>
  </operation>
  <operation name="CmdStatus" parameterOrder="isCmd code subCode vendorExtension">
    <input name="CmdStatus3In" message="tns:CmdStatus3In"/>

```



```

        <output name="CmdStatus3Out" message="tns:CmdStatus3Out"/>
    </operation>
</portType>
<!--
    Vincula la interfaz ("portType") a la especificidad de transporte.
    Esencialmente, cada flujo de entrada y salida del método está ligado a un procedimiento remoto
    de llamada utilizando SOAP 1.1.
-->
<binding name="PcspI01Service" type="tns:PcspI01Service">
    <soap:binding style="rpc"
transport="http://schemas.xmlsoap.org/soap/http"/>
    <operation name="Get">
        <soap:operation soapAction="Get" style="rpc"/>
        <input name="Get0In">
            <soap:body use="encoded"
namespace="http://www.IPCablecom.com/pcsp/i01"
encodingStyle="http://schemas.xmlsoap.org/soap/encoding"/>
        </input>
        <output name="Get0Out">
            <soap:body use="encoded"
namespace="http://www.IPCablecom.com/pcsp/i01"
encodingStyle="http://schemas.xmlsoap.org/soap/encoding"/>
        </output>
    </operation>
    <operation name="Put">
        <soap:operation soapAction="Put" style="rpc"/>
        <input name="Put1In">
            <soap:body use="encoded"
namespace="http://www.IPCablecom.com/pcsp/i01"
encodingStyle="http://schemas.xmlsoap.org/soap/encoding"/>
        </input>
        <output name="Put1Out">
            <soap:body use="encoded"
namespace="http://www.IPCablecom.com/pcsp/i01"
encodingStyle="http://schemas.xmlsoap.org/soap/encoding"/>
        </output>
    </operation>
    <operation name="Delete">
        <soap:operation soapAction="Delete" style="rpc"/>
        <input name="Delete2In">
            <soap:body use="encoded"
namespace="http://www.IPCablecom.com/pcsp/i01"
encodingStyle="http://schemas.xmlsoap.org/soap/encoding"/>
        </input>
        <output name="Delete2Out">
            <soap:body use="encoded"
namespace="http://www.IPCablecom.com/pcsp/i01"
encodingStyle="http://schemas.xmlsoap.org/soap/encoding"/>
        </output>
    </operation>
    <operation name="CmdStatus">
        <soap:operation soapAction="CmdStatus" style="rpc"/>
        <input name="CmdStatus3In">
            <soap:body use="encoded"
namespace="http://www.IPCablecom.com/pcsp/i01"
encodingStyle="http://schemas.xmlsoap.org/soap/encoding"/>
        </input>
        <output name="CmdStatus3Out">
            <soap:body use="encoded"
namespace="http://www.IPCablecom.com/pcsp/i01"
encodingStyle="http://schemas.xmlsoap.org/soap/encoding"/>
        </output>
    </operation>
</binding>
<!--
    Definición detallada del servicio PCSP I01.

    Nótese que el elemento <servicio> no contiene una dirección. Se supone que la dirección real
    del servicio se establece explícitamente entre el cliente y el servidor.
-->
<service name="PcspI01Service">
    <documentation>IPCablecom CMS Subscriber Provisioning Service
I01</documentation>
    <port name="PcspI01Service" binding="tns:PcspI01Service">
        <soap:address location=""/>
    </port>
</service>
</definitions>

```

Apéndice I

Ejemplos de codificaciones de entidades

I.1 Ejemplo de objeto PcspService

```
<?xml version="1.0" encoding="UTF-8"?>
<!--
  Ejemplo de codificación del objeto Service.

  El espacio de nombre por defecto y "pcsp" se fija en PcspI01.
  El espacio de nombre "pcsp" es una conveniencia que permite las extensiones de los proveedores
  para los elementos de referencia del esquema PCSP principal.

-->
<PcspService xmlns="http://www.cablelabs.com/Pcsp/I01/schema"
xmlns:pcsp="http://www.cablelabs.com/Pcsp/I01/schema"
xmlns:xsi="http://www.w3.org/2001/
XMLSchema-instance"
xsi:noNamespaceSchemaLocation="PcspI01.xsd">
  <!--
    Ejemplo de objeto Service.
  -->
  <ServiceId format="NSN">9785551212</ServiceId>
  <AdminStatus>1</AdminStatus>
  <BillingId>9785550000</BillingId>
  <ExternalId>0123456789</ExternalId>
  <IsPrimary>true</IsPrimary>
  <PrimaryRing>IndexIntoCadenceTable</PrimaryRing>
  <DisplayName>John Q Public</DisplayName>
  <DisplayNumber>(978) -555-1212</DisplayNumber>
  <Password>45hjg3j6gkg6h54j6gkj3g6</Password>
  <Announcements>
    <Language>EN</Language>
    <Timezone>+0500</Timezone>
  </Announcements>
  <InterExchange>
    <PIC>0123</PIC>
    <LPIC>0123</LPIC>
    <IPIC>0123</IPIC>
  </InterExchange>
  <LNP>
    <PortingStatus>0</PortingStatus>
    <LNPT>0</LNPT>
  </LNP>
  <ListOfCallFeatures>
    <CfCND>
      <Subscribed>true</Subscribed>
      <AdminStatus>1</AdminStatus>
    </CfCND>
    <CfCIDB>
      <Subscribed>0</Subscribed>
      <AdminStatus>1</AdminStatus>
      <UserParams>
        <Flag>PUBLIC</Flag>
      </UserParams>
    </CfCIDB>
    <CfCFBL>
      <Subscribed>true</Subscribed>
      <AdminStatus>1</AdminStatus>
      <UserParams>
        <Active>true</Active>
        <Always>0</Always>
        <ForwardTo>9785551212</ForwardTo>
      </UserParams>
    </CfCFBL>
    <CfSPCALL>
      <Subscribed>0</Subscribed>
      <AdminStatus>1</AdminStatus>
      <UserParams>
        <ListOfSpeedDial>
          <SdPair>
            <SdNum>1</SdNum>
            <ServiceId>9785551212</ServiceId>
          </SdPair>
        </ListOfSpeedDial>
      </UserParams>
    </CfSPCALL>
  </ListOfCallFeatures>
</PcspService>
```

```

        <SdPair>
            <SdNum>3</SdNum>
            <ServiceId>9785551000</ServiceId>
        </SdPair>
    </ListOfSpeedDial>
</UserParams>
</CfSPCALL>
<CfRDA>
    <Subscribed>1</Subscribed>
    <AdminStatus>1</AdminStatus>
</CfRDA>
<CfLSR>
    <Subscribed>1</Subscribed>
    <AdminStatus>1</AdminStatus>
    <UserParams>
        <BlkDomLongDist>1</BlkDomLongDist>
        <BlkIntLongDist>1</BlkIntLongDist>
        <BlkPayPerCall>1</BlkPayPerCall>
        <BlkOperatorAssist>1</BlkOperatorAssist>
        <BlkDirAssist>1</BlkDirAssist>
        <BlkTollFree>1</BlkTollFree>
        <ListOfServiceId>
            <ServiceId>9895551001</ServiceId>
            <ServiceId>9895551002</ServiceId>
            <ServiceId>9895551003</ServiceId>
        </ListOfServiceId>
    </UserParams>
</CfLSR>
<CfDND>
    <Subscribed>1</Subscribed>
    <AdminStatus>1</AdminStatus>
    <UserParams>
        <Active>true</Active>
        <WdStartTod1>00:00:00+05:00</WdStartTod1>
        <WdStopTod1>06:00:00+05:00</WdStopTod1>
        <WdStartTod2>18:00:00+05:00</WdStartTod2>
        <WdStopTod2>20:00:00+05:00</WdStopTod2>
        <WeStartTod1>00:00:00+05:00</WeStartTod1>
        <WeStopTod1>09:00:00+05:00</WeStopTod1>
        <WeStartTod2>18:00:00+05:00</WeStartTod2>
        <WeStopTod2>20:00:00+05:00</WeStopTod2>
    </UserParams>
</CfDND>
<CfCOC>
    <Subscribed>1</Subscribed>
    <AdminStatus>1</AdminStatus>
    <UserParams>
        <Active>true</Active>
        <StartTod>00:00:00+05:00</StartTod>
        <StopTod>06:00:00+05:00</StopTod>
        <ListOfServiceId>
            <ServiceId>9895551001</ServiceId>
            <ServiceId>9895551002</ServiceId>
            <ServiceId>9895551003</ServiceId>
        </ListOfServiceId>
    </UserParams>
</CfCOC>
<CfNSA>
    <Subscribed>1</Subscribed>
    <AdminStatus>1</AdminStatus>
    <UserParams>
        <Active>true</Active>
        <StartTod>00:00:00+05:00</StartTod>
        <StopTod>06:00:00+05:00</StopTod>
        <ListOfServiceId>
            <ServiceId>9895551001</ServiceId>
            <ServiceId>9895551002</ServiceId>
            <ServiceId>9895551003</ServiceId>
        </ListOfServiceId>
    </UserParams>
</CfNSA>
</ListOfCallFeatures>
</PcspService>

```

I.2 Ejemplo de objeto PcspEndpoint

```
<?xml version="1.0" encoding="UTF-8"?>
<PcspEndpoint xmlns="http://www.cablelabs.com/Pcsp/I01/schema"
xmlns:pcsp="http://www.cablelabs.com/Pcsp/I01/schema"
xmlns:xsi="http://www.w3.org/2001/
XMLSchema-instance">
  <!--
    Ejemplo de objeto Endpoint.
  -->
  <EndpointId>aaln/1@mta01.cablelabs.com</EndpointId>
  <AdminStatus>2</AdminStatus>
  <Protocol>MtaDefault</Protocol>
  <Codec>2</Codec>
  <IPSecControl>true</IPSecControl>
</PcspEndpoint>
```

I.3 Ejemplo de objeto PcspMta

```
<?xml version="1.0" encoding="UTF-8"?>
<PcspMta xmlns="http://www.cablelabs.com/Pcsp/I01/schema"
xmlns:pcsp="http://www.cablelabs.com/Pcsp/I01/schema"
xmlns:xsi="http://www.w3.org/2001/
XMLSchema-instance"
xsi:noNamespaceSchemaLocation="PcspI01.xsd">
  <!--
    Ejemplo de objeto MTA.
  -->
  <MtaFqdn>mta01.cablelabs.com</MtaFqdn>
  <ListenPort>2427</ListenPort>
  <CmtsFqdn>cmta01.cablelabs.com</CmtsFqdn>
  <Timezone>-0500</Timezone>
  <Protocol>MCGP 1.0 NCS 1.0</Protocol>
  <Codec>5</Codec>
  <IPSecControl>true</IPSecControl>
</PcspMta>
```

I.4 Ejemplo de objeto PcspCms

```
<?xml version="1.0" encoding="UTF-8"?>
<PcspCms xmlns="http://www.cablelabs.com/Pcsp/I01/schema"
xmlns:pcsp="http://www.cablelabs.com/Pcsp/I01/schema"
xmlns:xsi="http://www.w3.org/2001/
XMLSchema-instance">
  <!--
    Objecto CMS.

    Aún no está muy definido, sólo se ha definido su clave.
    Conjunto de servicios y puntos extremos.
  -->
  <CmsFqdn>cma01.cablelabs.com</CmsFqdn>
</PcspCms>
```

I.5 Ejemplo de PcspRelation

```
<?xml version="1.0" encoding="UTF-8"?>
<PcspRelation xmlns="http://www.cablelabs.com/Pcsp/I01/schema"
xmlns:xsi="http://www.w3.org/2001/XMLSchema-instance"
xsi:schemaLocation="http://www.cablelabs.com/Pcsp/I01/schema PcspI01.xsd"
relOp="add">
  <!--
    A PcspRelation.

    Esta relación asocia diversos puntos extremos al servicio "9785551212".
  -->
  <Class1>PcspService</Class1>
  <Key>9785551212</Key>
  <Class2>PcspEndpoint</Class2>
  <ListOfKeys>
    <Key>aaln/1@mta01.cablelabs.com</Key>
    <Key>aaln/1@mta02.cablelabs.com</Key>
    <Key>aaln/1@mta03.cablelabs.com</Key>
    <Key>aaln/1@mta04.cablelabs.com</Key>
  </ListOfKeys>
</PcspRelation>
```

Apéndice II

Ejemplo de ampliación de objeto

II.1 Ejemplo de objeto PcpsService ampliado

El siguiente ejemplo ilustra las capacidades de ampliación del esquema PCSP. En el ejemplo se amplía un objeto PcpsService con una nueva característica de llamada y diversos nuevos elementos en el cuerpo principal del objeto.

```
<?xml version="1.0" encoding="UTF-8"?>
<!--
  Ejemplo que ilustra la ampliación de un objeto Pcps.
  En este ejemplo se amplía el objeto Pcps service con campos y características de llamada
  adicionales.

  Véanse los detalles más adelante.
-->
<PcpsService xmlns="http://www.cablelabs.com/Pcps/I01/schema"
xmlns:xsi="http://www.w3.org/2001/XMLSchema-instance"
xmlns:pcsp="http://www.cablelabs.com/Pcps/I01/schema">
  <!--
    El cuerpo principal del objeto Service se rellena con datos de ejemplo que permitirán
    la validación del objeto.
  -->
  <ServiceId>5551212</ServiceId>
  <AdminStatus>0</AdminStatus>
  <BillingId>5551212</BillingId>
  <ExternalId>5551212</ExternalId>
  <IsPrimary>true</IsPrimary>
  <PrimaryRing/>
  <DisplayName/>
  <DisplayNumber/>
  <Password/>
  <Announcements>
    <Language>EN</Language>
    <Timezone>+0500</Timezone>
  </Announcements>
  <InterExchange>
    <PIC>0</PIC>
    <LPIC>0</LPIC>
    <IPIC>0</IPIC>
  </InterExchange>
  <LNP>
    <PortingStatus>1</PortingStatus>
    <LNPT>true</LNPT>
  </LNP>
  <!--
    El objeto Service puede ampliarse en dos ubicaciones:
    1. El cuerpo principal del objeto.
    2. Lista de características de llamada.

    Aquí se amplía el conjunto de características de llamada con la característica de
    llamada CfXYZ.

    1. El elemento VendorExt DEBE especificar un espacio de nombre válido para el esquema de
    ampliación. Esto permite que el sistema de análisis localice el fichero de esquema para su
    ampliación.
    2. Cualquier contenido del elemento VendorExt DEBE estar cualificado con un espacio de nombre
    que permita su validación en el esquema de ampliación.
  -->
  <ListOfCallFeatures>
    <Extension xmlns:ext="http://www.cablelabs.com/SampleExtension">
      <ext:CfXYZ>
        <ext:Subscribed>true</ext:Subscribed>
        <ext:Enabled>true</ext:Enabled>
      </ext:CfXYZ>
    </Extension>
  </ListOfCallFeatures>
  <!--
    En este caso se amplían los contenidos de datos del cuerpo principal del objeto Service.
  -->
```

```

-->
<Extension xmlns:ext="http://www.cablelabs.com/SampleExtension">
  <ext:A>Sample extension A</ext:A>
  <ext:B>Sample extension B</ext:B>
  <ext:C>Sample extension C</ext:C>
</Extension>
</PcspService>

```

II.2 Esquema de ampliación

```

<?xml version="1.0" encoding="UTF-8"?>
<!--
  Esquema de ejemplo de ampliación de PcspService.

  Este esquema define varias ampliaciones:

  A, B, y C para el cuerpo principal del objeto Service.
  La característica de llamada CfXYZ para la lista de características de llamada de Service.
-->
<xs:schema targetNamespace="http://www.cablelabs.com/SampleExtension"
xmlns:xs="http://www.w3.org/2001/XMLSchema"
xmlns="http://www.cablelabs.com/SampleExtension" elementFormDefault="qualified">
  <xs:element name="A" type="xs:string"/>
  <xs:element name="B" type="xs:string"/>
  <xs:element name="C" type="xs:string"/>
  <xs:element name="CfXYZ">
    <xs:complexType>
      <xs:sequence>
        <xs:element name="Subscribed" type="xs:boolean"/>
        <xs:element name="Enabled" type="xs:boolean"/>
      </xs:sequence>
    </xs:complexType>
  </xs:element>
</xs:schema>

```

Apéndice III

Evaluación de la codificación de datos

Se consideran las siguientes opciones para la codificación de objetos de datos y mensajería:

III.1 XML

El XML es un metalenguaje normalizado que permite a las organizaciones elaborar sus propios lenguajes de marcaje para la publicación de documentos e intercambio de datos. Dichos marcajes se basan en el texto: están previstos para ser obvios tanto para las personas como para los procesos. El XML ofrece:

- intercambio de datos abierto, basado en normas, independiente de la plataforma;
- analizadores normalizados para la entrada de datos en la memoria;
- interfaces normalizadas (de árbol y de flujo) para el procesamiento de datos;
- formas normalizadas de visualizar los datos;
- formas normalizadas de búsqueda de datos;
- formas normalizadas de vincular datos;
- formación normalizada tanto para la publicación como para el procesamiento de datos.

En contrapartida, el tamaño de la codificación es algo mayor, así como la cabecera de análisis.

La especificación sobre XML está supervisada por el Grupo de Trabajo sobre XML del Consorcio WWW (W3C, *world wide web consortium*). En este grupo contribuyen expertos de Grupos de Interés Especial que trabajan en diversas esferas. Se trata de una norma pública, por lo que su desarrollo no depende de ninguna empresa. El W3C aceptó la especificación v1.0 como Recomendación el 10 de febrero de 1998. Esta especificación puede encontrarse en <http://www.w3.org/TR/REC-xml>.

III.2 ASN.1/BER

ASN.1 es una sintaxis basada en el texto, independiente de la plataforma, que se utiliza para presentar estructuras de datos arbitrarias. Generalmente se utiliza para las representaciones SNMP MIB. Las normas básicas de codificación (BER, *basic encoding rules*) son un algoritmo recurrente simple que produce una codificación de octeto compacto a partir de una descripción ASN.1. Las BER codifican cada elemento como una etiqueta, indicando su tipo, la longitud que representa el tamaño del objeto y un valor que contiene los contenidos reales del objeto.

III.3 ASCII privado

Las codificaciones privadas quedan fuera del alcance de esta Recomendación.

III.4 Protocolo de descripción de sesión (SDP)

No es flexible en términos de contenido. Se utiliza principalmente para describir la capacidad de emisión de medios.

III.5 RADIUS

La codificación de datos RADIUS (TLV) es demasiado primitiva y no puede aplicar una secuenciación. RADIUS es difícil y está limitada a las estructuras de código.

III.6 SQL

Este sistema está ligado a una implementación/esquema de base de datos relacional específica. Algunos proveedores pueden manejar ya bases de datos que son incompatibles con el esquema.

III.7 Resumen de las opciones

Cuadro III.1/J.177 – Opciones de codificación de datos

Opción	Ventajas	Inconvenientes
XML	Flexible, basado en las etiquetas ASCII. Proporciona un control de la sintaxis utilizando el esquema/DTD. Fácil de ampliar sin afectar al transporte. Permite las extensiones de proveedor. Independiente de la plataforma. Independiente del lenguaje.	No es seguro. Necesita una capa de transporte segura. Consume más CPU y capacidad de red que un código binario, en términos de tiempo de análisis, etc.
ASN.1/BER	Estructura jerárquica para el formateo de datos. Define un lenguaje para la descripción del formato de datos (o "esquema"). Las estructuras de datos pueden estar anidadas. Los datos se formatean de manera independiente de la plataforma. El formato puede ampliarse SI su diseño incluye una manera de modificar el formato para que la aplicación conozca el formato que debe aplicar para analizar el contenido de datos.	ASN.1 no es fácilmente ampliable. La compatibilidad con versiones anteriores del formato puede ser difícil de incorporar en el diseño e implementación. La mayor parte de las implementaciones utilizan analizadores compilados a nivel binario para cada esquema, lo que significa que es difícil definir aplicaciones flexibles. Puede resultar difícil ejecutar aplicaciones anti-errores, así como su interoperabilidad, puesto que un pequeño error en el formateo puede hacer que un paquete "de datos" sea inanalizable/ilegible.
ASCII privado	Fuera del alcance de esta Recomendación.	Fuera del alcance de esta Recomendación.
SDP (Descripción de sesión)		No es flexible en términos de contenidos. Se utiliza principalmente para describir las capacidades de emisión de medios.
RADIUS		En la codificación de datos RADIUS (TLV) es demasiado primitiva. No puede aplicar la secuenciación. Es difícil y se limita a las estructuras de código.
SQL		Está ligado a la implementación de un esquema de base de datos relacional, que algunos proveedores no pueden utilizar.

III.8 Recomendación: XML

El XML es una forma independiente de la plataforma y tecnológicamente neutra de estructurar mensajes y empaquetar datos. Es una excelente opción para enviar datos entre aplicaciones heterogéneas sin que cada una de ellas tenga que conocer el formato privado de la otra. Dado que XML es un lenguaje estructurado, se adapta bien a los mensajes de tipo jerárquico. Los datos pueden fácilmente hacerse corresponder con los elementos, de manera que el documento XML (con estructura de árbol) se ocupe del mantenimiento de la jerarquía. En contrapartida, se aumenta el tamaño de la cabida útil del cable así como el tiempo de ordenación (análisis) de los objetos.

Apéndice IV

Evaluación del protocolo de transporte

IV.1 TFTP con IPSec

El protocolo de transferencia de ficheros trivial (TFTP, *trivial file transfer protocol*) ya se utiliza dentro de la infraestructura de IPCablecom (DOCSIS), como protocolo de transferencia de archivos ligero.

IV.2 RADIUS agrupado – Múltiples archivos en una única petición en mensajes de evento

RADIUS es una norma IETF creada principalmente para la autenticación, autorización y contabilidad de marcación Internet. En la actualidad, RADIUS es la norma utilizada realmente por la mayor parte de fabricantes de encaminadores para estas actividades. Diversos proveedores de equipos de pasarela de telefonía IP ya están utilizando el soporte RADIUS para las ampliaciones de proveedor con el fin de entregar la información necesaria para la facturación.

RADIUS define al mismo tiempo un protocolo de transporte y una especificación para los formatos de mensaje. En tanto que protocolo de transporte, RADIUS se basa en el protocolo de datagrama de usuario (UDP, *user datagram protocol*) para la difusión de mensajes y está basado en puertos.

En tanto que formato de mensajes, los datos se formatean dependiendo de un valor de longitud de etiqueta (también denominado valor de longitud de atributo). Las etiquetas normalizadas de autenticación, autorización y contabilidad están predefinidas y son muy poco necesarias. No obstante, pueden añadirse nuevos atributos sin afectar a las actuales aplicaciones del protocolo. RADIUS dispone de una longitud total de mensajes mínima de 20 caracteres y una longitud máxima de 4096 caracteres. Cada campo de datos soporta 247 bytes de datos, por ejemplo, 247 caracteres URL o nombres de archivos.

RADIUS es muy poco fiable y básicamente no dispone de un medio de recuperación de errores. Además, es muy limitado en cuanto a nuevas etiquetas (tan sólo puede definir un total de 255), (en comparación con las 600 características existentes en algunos conmutadores RTPC de clase 5).

Se puede encontrar información más detallada sobre RADIUS en:

<http://info.internet.isi.edu/in-notes/rfc/files/rfc2139.txt>

http://www.livingston.com/marketing/whitepapers/RADIUS_paper.html

IV.3 Diameter

Diameter representa una actividad del grupo de trabajo de IETF prevista para ser compatible con las versiones anteriores de RADIUS. Es mucho más extensible, tiene más beneficios de seguridad y está prevista para minimizar la configuración. Además, soporta muy bien el AAA entre dominios, puesto que acepta una diversidad de planes de seguridad, como las claves públicas, etc. Diameter soporta el cambio-por-fallo a un servidor de seguridad (está previsto para entornos con requisitos de bajos fallos (99,99+)). Véase IETF RFC Diameter Base Protocol.

RADIUS/DIAMETER no proporciona una comunicación bidireccional (sólo los acuses), y por tanto no cumple todos los requisitos.

IV.4 Sistemas de objetos distribuidos

IV.4.1 CORBA/IIOP

La tecnología de objetos distribuidos creada por el grupo de gestión de objetos que cuenta con más de 800 miembros.

La arquitectura de intermediario de petición de objeto común (CORBA, *common object request broker architecture*) permite la comunicación entre aplicaciones utilizando un intermediario de petición de objeto (ORB, *object request broker*). El ORB es un intermediario que establece la relación cliente-servidor entre objetos. El ORB registra clientes y gestiona los derechos como la publicación, el abono y la recepción. Utilizando un ORB, un cliente puede recurrir de manera transparente a un método sobre un objeto del servidor, que puede estar en la misma máquina o en la red. El ORB intercepta la llamada local y es responsable de encontrar el objeto que puede implementar a la petición, le comunica los parámetros, recurre a su método y devuelve los resultados.

El lenguaje de definición de interfaz (IDL, *interface definition language*) se utiliza para establecer el protocolo ORB entre los objetos del cliente y el servidor. Fundamentalmente, el ORB oculta los detalles del transporte al programador. El IDL se ha incluido en las implementaciones C++, Java, etc., de los stubs de cliente y servidor, tratando todos los conjuntos de codificación/decodificación de datos necesarios para el protocolo de transporte inter ORBInternet (IIOP, *Internet interORB protocol*) utilizado entre clientes y servidores.

CORBA se ocupa de los detalles de encontrar un servidor para la petición de método, los argumentos de transporte de la máquina del cliente a la del servidor y el transporte de cualquier retorno de código a la máquina del cliente.

Muchos proveedores ofrecen ORB para más de tres docenas de plataformas de equipos y sistemas operativos. CORBA es especialmente popular en las plataformas Unix. No obstante, en la práctica, los proveedores de ORB compiten en cuanto a las características. Existen problemas de interoperabilidad persistentes cuando se sale de las características básicas (seguridad, etc.). La probabilidad de que dos ORB seleccionados aleatoriamente puedan comunicar con éxito es muy baja. Desde el punto de vista del desarrollo, CORBA tiende a ser muy complejo. Además, es una opción relativamente onerosa (tiempo de ejecución y obtención de licencias).

IV.4.2 DCOM

Es el modelo de objeto de componente distribuido (DCOM, *distributed component object model*) de Microsoft, que comparte las siguientes características con CORBA:

- Separa la interfaz de objetos de la implementación, utilizando el MIDL (variante del IDL de Microsoft).
- Permite la transparencia de la ubicación. Los clientes recurren a métodos sobre objetos remotos sin conocer en qué máquina se ejecuta dicho objeto.
- Esquema de tratamiento de excepción uniforme (las llamadas con el método DCOM devuelven un estado de retorno HRESULT plano).

No obstante:

- DCOM está basado en el protocolo de transporte DCE ORPC, que es incompatible con el transporte IIOP utilizado por CORBA.
- DCOM es básicamente una tecnología propia de Microsoft, que está normalizada en las plataformas Win95, Win98 y NT.

IV.5 HTTP

El protocolo de transferencia de hipertexto (HTTP, *hypertext transfer protocol*) es el protocolo primario de la World Wide Web. El HTTP se diseñó para conectar fuentes de datos heterogéneas con el fin de crear un sistema de información distribuida. También se elaboró teniendo en cuenta la extensibilidad. En una transacción HTTP típica:

- 1) el cliente establece la conexión con el servidor;
- 2) el cliente remite una petición al servidor (con parámetros URL);
- 3) el servidor envía la respuesta conteniendo el estado y la URL solicitada;
- 4) cualquiera de las dos partes puede desconectar.

El HTTP proporciona encabezamientos de transacción tanto para las peticiones del cliente como para las respuestas del servidor. El encabezamiento de transacción del cliente puede incluir parámetros utilizados para asistir la entrega de la información que desea el cliente (por ejemplo, tipo de formato de datos, idioma, etc.). El encabezamiento de transacción del servidor puede incluir parámetros que indican la información relativa a la respuesta (por ejemplo, el estado de la petición (por ejemplo, código de retorno), la longitud de los datos enviados, el tipo de contenido, el idioma del contenido, etc.).

Dado el actual estado de la web, el HTTP es ubicuo. También es compatible con los cortafuegos.

IV.6 Resumen de las opciones

Véase el cuadro IV.1.

Cuadro IV.1/J.177 – Opciones de transporte

Opción	Ventajas	Inconvenientes
TFTP con IPSec	Ligero. Ya se aplica para DOCSIS.	No proporciona una comunicación bipartita.
RADIUS	Flexible, incluye campos específicos del proveedor y específicos del cliente. IPCablecom puede definir campos en este espacio. Utilizado por muchos sistemas de contabilidad de telefonía IP. Ampliamente utilizado en componentes IP, como encaminadores.	No todos los productos RADIUS soportan el AAA. Es necesaria una capa de aplicación para tratar las cuestiones de fiabilidad. Seguridad incorporada inadecuada, necesita un protocolo de confianza independiente o claves secretas compartidas con encaminadores extremos.
Protocolo privado basado en zócalo con SSL		Privado. Si se utiliza, probablemente terminará realizando lo que ya está disponible con SOAP o XMLP.
CORBA/IIOP	Fácil de implementar, posee detalles de la resolución de nombres. Los parámetros de empaquetado en los mensajes y el transporte están gestionados por la infraestructura CORBA.	Es la solución más onerosa. La infraestructura CORBA puede desarrollarse o comprarse, y en cualquier caso debe instalarse junto con la aplicación. Aún quedan varias cuestiones por resolver: interoperabilidad o diversos productos CORBA/ORB.
DCOM	DCOM y CORBA/IIOP son tecnologías semejantes.	Es básicamente sólo una opción de Microsoft Windows. No existe interoperabilidad con CORBA-IIOP.
HTTP	El HTTP se utiliza ampliamente como protocolo de transporte subyacente para el intercambio entre fuentes de datos (servidores web) y consumidores de datos (navegadores de cliente). La transmisión de datos se basa en transacciones simples. Protocolo simple, sin estado, basado en texto ASCII. Permite un fácil intercambio de datos a través de la infraestructura de redes desplegadas actualmente (cortafuegos, etc.). El cliente puede utilizar métodos simples de llamada al realizar las peticiones como GET, POST, HEAD, PUT, DELETE, LINK y UNLINK.	Al no tener estado, el protocolo no tiene memoria de la transacción una vez terminada ésta. No se sabe si puede adaptarse a la velocidad de transacción del CMS. Relativamente oneroso en términos de ancho de banda y requisitos de procesamiento.

IV.7 Recomendación: HTTP 1.1

Basada en el análisis anterior, se recomienda que HTTP 1.1 sea el protocolo de transporte utilizado.

BIBLIOGRAFÍA

- IETF RFC 2139 (1997), *RADIUS Accounting*.
- COMMON LANGUAGE® General Codes: Telecommunications Service Providers IAC Codes, Exchange Carrier Names, Company Codes – *Telcordia and Region Number: BR-751-100-112*, Issue 4, April 2002.
- Telcordia Local Exchange Routing Guide (LERG), *Telcordia Technologies, Inc.*

SERIES DE RECOMENDACIONES DEL UIT-T

Serie A	Organización del trabajo del UIT-T
Serie D	Principios generales de tarificación
Serie E	Explotación general de la red, servicio telefónico, explotación del servicio y factores humanos
Serie F	Servicios de telecomunicación no telefónicos
Serie G	Sistemas y medios de transmisión, sistemas y redes digitales
Serie H	Sistemas audiovisuales y multimedios
Serie I	Red digital de servicios integrados
Serie J	Redes de cable y transmisión de programas radiofónicos y televisivos, y de otras señales multimedios
Serie K	Protección contra las interferencias
Serie L	Construcción, instalación y protección de los cables y otros elementos de planta exterior
Serie M	Gestión de las telecomunicaciones, incluida la RGT y el mantenimiento de redes
Serie N	Mantenimiento: circuitos internacionales para transmisiones radiofónicas y de televisión
Serie O	Especificaciones de los aparatos de medida
Serie P	Calidad de transmisión telefónica, instalaciones telefónicas y redes locales
Serie Q	Conmutación y señalización
Serie R	Transmisión telegráfica
Serie S	Equipos terminales para servicios de telegrafía
Serie T	Terminales para servicios de telemática
Serie U	Conmutación telegráfica
Serie V	Comunicación de datos por la red telefónica
Serie X	Redes de datos, comunicaciones de sistemas abiertos y seguridad
Serie Y	Infraestructura mundial de la información, aspectos del protocolo Internet y Redes de la próxima generación
Serie Z	Lenguajes y aspectos generales de soporte lógico para sistemas de telecomunicación